

NOSAI いわて

No. **10** **11**
2016 November

台風第10号
県内各地で甚大な被害
園芸施設共済ほか
手続き期間延長……………2



県内各地で 甚大な被害

台風第10号、沿岸を中心に記録的な暴風雨



流木などで押しつぶされたパイプハウス(宮古市)



河川の氾濫により水田(写真奥)が土砂に埋め尽くされた小本川流域(岩泉町)

	被害見込
水稲共済	218.1%
大豆共済	79.7%
ホップ共済	58.0%
そば共済	21.3%
りんご共済	71.4%
園芸施設共済	149棟
家畜共済	肉用牛6頭が溺死等 (葛巻町、岩泉町)

(9月15日時点)

※建物、農機具共済については現在も調査、損害評価中です。

台風第10号に伴う 県内の被害



倒壊したホップ棚(遠野市)



倒伏した大豆(遠野市)



強風により折れたリンゴ(軽米町)



土砂が流入した水田(宮古市)

記録的な暴風雨

昭和26年の統計開始以来、東北地方に初めて太平洋側から上陸した台風第10号は、平成28年8月30日に本県を通過し、猛烈な大雨、強風をもたらしました。総雨量は300mmに達し、最大瞬間風速は、宮古市で37.7m/s、遠野市で31.1m/sを観測しました。

これにより、収穫間近の水稲と大豆

は河川の氾濫による土砂流入や冠水、強風による倒伏、リンゴは強風による倒木や果実の損傷・落果、ホップは棚の倒壊などがあり、園芸施設も強風や土砂流入などによる倒壊が多発し、建物への浸水や土砂による損壊、強風による屋根の損傷、格納中の農機具も土砂流入などにより埋没するなどの大きな被害を受けました。

事故の報告、ご相談は お近くのNOSA Iへ

NOSA Iでは現在、損害評価を行って、共済金の早期支払いへ向けて全力を挙げて取り組んでいます。

台風被害に遭われた方で、共済事故の報告をされていない方は必ずNOSA Iへご連絡ください。

4・5ページでは、園芸施設共済、建物共済、農機具共済にご加入の皆さまのうちで、台風第10号の被害に遭われた方に対する、手続き等の期間の延長措置について掲載していますので、必ずご確認ください。

そのほか、皆さまからのお問い合わせについても、お近くのNOSA Iで承っておりますので、お気軽にご相談ください。

このたびの台風第10号により被害を受けられました農家の皆さまに、心よりお見舞い申し上げます。

NOSA Iでは、現在、損害評価を進めており、共済金の早期支払いに向けて全力で努めております。

皆さまの安全とご健康を願ひ、一日も早い復旧をお祈り申し上げます。

役員一同



手続き等の期間を延長

災害救助法が適用された市町村が対象

台風第10号により被災され、園芸施設共済・建物共済・農機具共済に加入されている方を対象に、手続き等について期間の延長措置を実施しています。対象となる市町村は、災害救助法が適用された市町村となります。

延長措置の適用については、申し出が必要です。該当市町村にお住まいの方は内容をご確認いただき、適用を申請する場合は、お近くのNOSAまでご連絡ください。

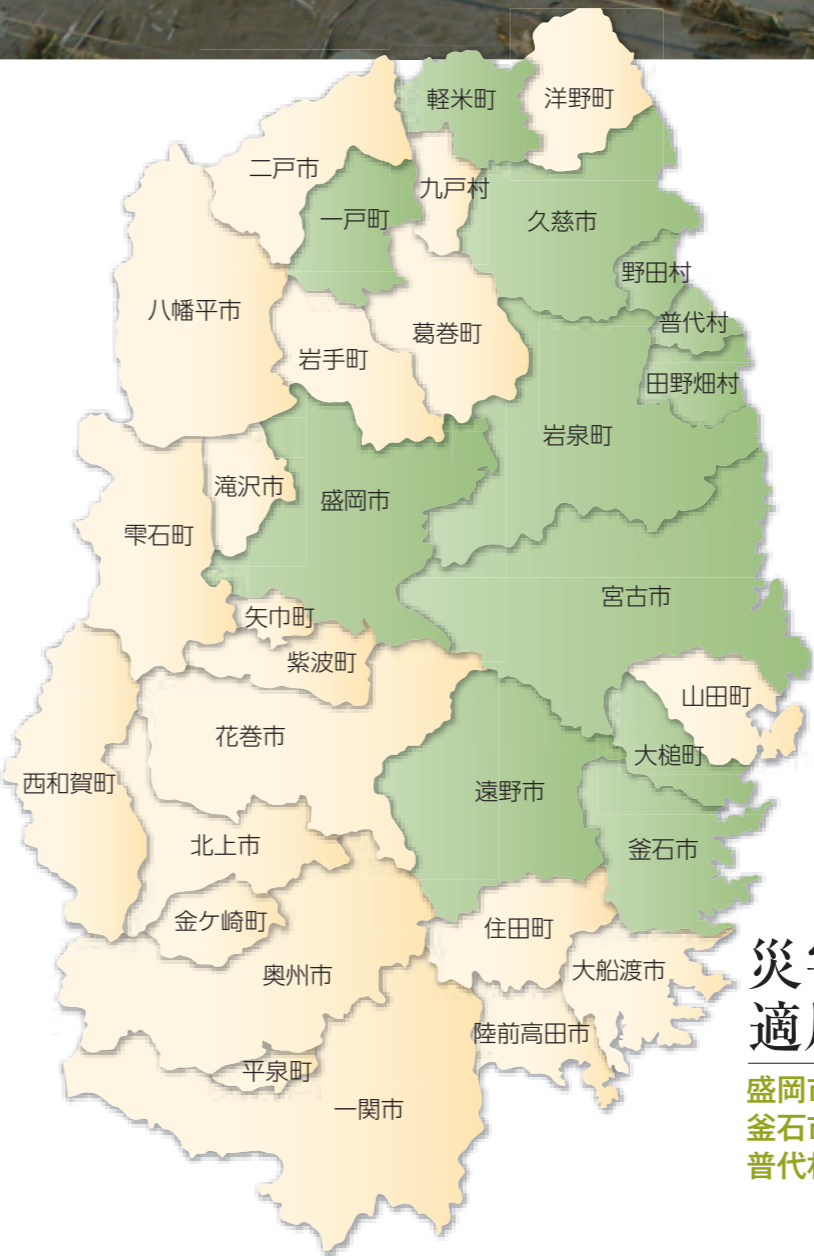

災害救助法が適用された市町村

盛岡市、宮古市、久慈市、遠野市、釜石市、大槌町、岩泉町、田野畑村、普代村、軽米町、野田村、一戸町

適用には申し出が必要です

1 園芸施設共済

■ 損害の通知義務期間の延長

内容

損害を受けた園芸施設共済加入者のうち「撤去費用」又は「復旧費用」に加入されている方で、事故発生日から1年以内に撤去又は復旧（再建）が困難な場合、損害の通知（請求）期間を延長できますので、ご連絡をお願いいたします。

延長措置に関わらず、撤去又は復旧が完了した時点で、ご連絡ください。

延長期間

延長前の通知期間

事故発生日から平成29年8月29日まで

延長後の通知期間

事故発生日から平成31年8月29日まで

2 建物共済及び農機具共済

① 継続加入申込期限の延長

内容

被災された建物共済や農機具共済に加入され、継続加入申込期限までに手続きが困難な方は、申込期限を延長できますので、ご連絡をお願いします。なお、対象となるのは、共済責任期間の満了日が平成28年8月30日～平成29年2月28日の間にある契約となります。

延長措置に関わらず、継続加入の手続きが可能となった時点で、申込みをお願いします。

延長期間

延長前の継続加入申込期限

継続前の共済責任期間満了の日まで

延長後の継続加入申込期限

平成29年3月1日まで

② 共済掛金等の払込期限等の延長

内容

被災された建物共済や農機具共済に加入され、払込期限までの払込が困難な方は、払込期限を延長できますので、ご連絡をお願いします。なお、対象となるのは、共済掛金等の払込期限が平成28年8月30日～平成29年2月28日の間にある契約となります。

延長措置に関わらず、払込の手続きが可能となった時点で払込をお願いします。

延長期間

延長前の共済掛金等の払込期限

継続前の共済責任期間満了の日まで

延長後の共済掛金等の払込期限

平成29年3月1日まで

3 農機具共済

■ 復旧義務の履行期間の延長

内容

損害を受けた農機具共済加入農機具の加入者又は所有者のうち、事故発生日から1年以内に復旧（新規購入又は修理）が困難な場合、復旧期間を延長できますので、ご連絡をお願いします。

延長措置に関わらず、復旧が完了した時点で、ご連絡ください。

延長期間

延長前の通知期間

事故発生日から平成29年8月29日まで

延長後の通知期間

事故発生日から平成32年8月29日まで



いちばん星

輝く岩手の農業人

田野畑レディース虹の橋・代表

まきはらきょうこ

牧原京子さん

「噛むと野菜本来の味を感じられます」と牧原代表 (中央・左)

地元素材で七色のまんじゅう

近年、牛のストレスが様々なところで話題になっていきました。牛のストレスは生産性の低下を招くので、これが一番の悩みとなっています。畜産農家さんも多いです。生産性への影響だけではなく、最近重要視されている動物福祉という観点でも重要な問題となっています。

盛岡地域センター
北岩手家畜診療所
おがた 透 獣医師



牛のストレスとは？

私たち人間が日々感じるストレスは多岐にわたります。牛の感じるストレスも同様に様々な種類があります。今回は主なストレスの要因を紹介したいと思います。

■**気温、湿度**
暑さ、寒さ、湿気は牛にとって最も一般的なストレスです。乳牛は特に暑さに弱く、牛舎内の気温が22度を超えるとストレスを感じます。冬の寒さは子牛にとって大きな問題になり、哺乳期の子牛は気温が13度以下になるとストレスを感じてしまいます。

■**痛み**
体の痛みは大きなストレスとなります。多くの牛が抱えている問題として、肢や蹄の痛みがあります。これは削蹄を適切な間隔でしていない、牛床が硬い、配合飼料の与え過ぎなど様々な原因があります。また、去勢や除角、鼻環の装着なども痛みを伴うので、処置を行うときはなるべく

くストレスを与えないよう配慮が必要です。

■**環境の変化**
牛は生きていく中で様々な環境の変化を経験します。売買による飼養農家の変更、離乳、群飼い編成への変更などが代表的なものです。このような変化があると、たった数日でも体調を崩してしまう牛が多く見られます。

ストレスの影響

ストレスは免疫力の低下による病気の発症や食欲の低下による生産性の低下、無発情、受胎率の低下などを引き起こします。これらのストレスは少し環境を整えるだけでも軽減できることも多いです。

牛のストレスについて詳しく知りたい方は、お近くのNOSA I 獣医師まで気軽にご相談ください。牛にとってより良い環境を一緒に作っていきましょう。

「地元食材のおいしさを伝えたいです」と話すのは、田野畑村の道の駅「産直プラザ思惟大橋」で地元食材を使用した豆腐田楽やまんじゅうなどを販売する「田野畑レディース虹の橋」の牧原京子代表です。

今年3月から販売している「七色まん」は、メンバー4人で考案し、七色の食材で虹を表現。「素材の味がして、おいしい」と訪れる観光客などから評判です。

試行錯誤の「七色」

七色まんは、同メンバーが生産する野菜を持ち寄るなど、全て地元産の食材を使用。生地に、ヤマブドウ(紫色)、カボチャ(黄色)、ホウレンソ

着色料不使用、中も彩り豊かな「七色まん」(税込700円)



ウ(緑色)、牛乳(白色)、トマト(橙色)、みそ(茶色)、赤大根(桃色)を練り込んで七色を表現しています。店名から「七色まん」と命名しました。

「見た目や食感、舌触りを損ねないように気を付けました」と牧原代表。メンバー皆で七色の食材を試行錯誤して選んだとのこと。「特にホウレンソウは繊維があり、柔らかく作るのが難しかった」とも話しています。

色の違いだけでなく、生地にあわせて、梅や栗、カボチャなど餡の味を変えています。

味の変化も楽しむことができ、購入者からは「かわいい」「生地がもちもちしていて、おいしい」などと好評です。

仲間やむかし

「お客さんには蒸かしたてのあつあつを食べてもらいたいです。が、休憩中で長居できない方も

いらつしゃいます」と牧原代表。今後は、持ち帰り用でも蒸かしたての食感を楽しんでもらえるよう、工夫を重ねていきたいと話しています。

また、店をやめようと思った時もあったという牧原代表ですが、「震災や台風10号の時など、多くの方が立ち寄り、非常時でもいこいの場となる場所が必要だと感じました。メンバーが4人と少ないですが、みんなで協力して、できる限りたくさん商品を提供していきたいです」と、今後も地元素材を生かした商品を販売していきます。

▽お問い合わせ② 田野畑レディース虹の橋 TEL 0194342860



定休日: 年末年始(1週間)
営業時間: 7時半~17時半(4月~10月)
8時~17時(11月~3月)

診療の依頼や相談はお近くのNOSAI家畜診療所へ

盛岡地域センター
紫波・盛岡雫石家畜診療所
TEL: 019-659-3905
北岩手家畜診療所
TEL: 019-682-2661
葛巻家畜診療所
TEL: 0195-66-2506

中部地域センター
TEL: 0198-29-4122
胆江地域センター
TEL: 0197-25-6909

磐井地域センター
西磐井家畜診療所
TEL: 0191-21-5666
東磐井家畜診療所
TEL: 0191-31-8400
東南部地域センター
TEL: 0198-62-5322

宮古地域センター
TEL: 0193-67-3656
北部地域センター
TEL: 0195-41-1105

花巻一の良質なお米へ 石鳥谷町2カ所目の穀類乾燥調製貯蔵施設



巻市石鳥谷町の農事組合法人石鳥谷広域カントリエレベーター利用組合(福島静夫代表理事)が自主運営する「石鳥谷西部カントリエレベーター」が、先ごろ完成しました。

石鳥谷町では2カ所目となる穀類乾燥調製貯蔵施設で、貯蔵サイロ10基を備えており、9月下旬から稼働しています。石鳥谷地域の水稲450鈴、小麦240鈴を対象とし、乾粉3038ト、小麦720トを最新鋭の設備で処理することが可能です。

福島代表理事は「組合員に喜んでもらえるよう、花巻一の良質米づくりに邁進していきたい。今後は町内だけでなく町外の方の利用も検討しており、より一層の利用率向上を目指して行きます」と意気込みを話してくれました。

現在、県内の農家組合、各種



利用により搬入された原料は品質チェックを行い受付盤で受付を行います



最新の処理設備が導入されています

団体等から施設見学の問い合わせがきています。研修視察等の問い合わせは、左記までご連絡ください。
▽お問い合わせ先「石鳥谷西部カントリエレベーター」
(TEL0800・8000・5475)

パン作りで地産地消 ホップの産地で新たな魅力を発信



野市内にある「ウェイブパン工房」では、地産地消への取り組みとして、地元産のホップを酵母として使用したパンを昨年から販売しています。

同商品は、遠野市がホップの名産地であることに注目し、開発されたもので、もっちりとした食感を楽しめるのが特徴です。現在は「ハニーブレッド」と「豆乳ブレッド」の2種類を販売しています。

店長の金濱宏喜さん(49)は「酵母作りにはかなり苦労しまし



遠野産ホップを酵母に使用している2種類のパン



年中無休(元日を除く)
営業時間9時~19時

た。生地が膨らまないなど失敗の連続で、試行錯誤の毎日でした」と開発当初を振り返ります。店内には、80種類以上のパンが並び、購入したパンは飲食スペースで味わうこともできます。休日には、市外からもお客さんが訪れるなど好評です。同店を訪れていた女性客は「とても美味しいので、よく買います。パンの種類の多さも魅力です」と話してくれました。金濱さんは「これからも地元産食材を使った商品を開発し、地域に貢献していきたい」と話しています。
▽お問い合わせ先「ウェイブパン工房」(TEL0198・683323)

旬の大地の結い

大地からの贈り物 無農薬無添加のブルーベリージュース

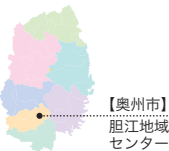

州市江刺区田原の農事組合法人原体ファーム(小野寺実組合長)が販売する果汁100%のブルーベリージュースが好評です。

添加物不使用、無農薬で育てたブルーベリー一粒一粒を手で摘み、惜しみなく使って500ミリのジュースに加工しています。「100%でない」とジュースとは言えない」と同法人の菊地利男理事。平成22年から始めたこの取り組み。以前から53アールのほ場で生食用として栽培していたブルー



無農薬・無添加のブルーベリージュース
(※常温保存可)



「作ることで地域との繋がりがもできます」と菊地理事

ベリーの一部をジュース用に加工を始め、今年900本をジュースとして販売しており、現在は同市江刺区愛宕の「江刺ふるさと市場」で購入できます。地元ホテルで行なわれる地場産品の企画への参加や、保育園児たちのブルーベリー摘み取り体験なども毎年行っています。菊地理事は「日照が続くと水分が飛んでしまうので保湿対策が必要です。また雨の日は摘めないのですが、収穫時期が梅雨に重なることもあるので気を使います」と安全・安心で良いものを提供するに一生懸命です。
▽お問い合わせ先「農事組合法人」原体ファーム(TEL&FAX0197・358885)

地元食材の魅力発信 そばガレットが好評



この地元ならではの食材をコンセプトにした久慈市山形町の「里山カフェCoccono」(清水京子代表)では、地場産そば粉100%を使用した「そばガレット」が好評です。

同店は、同町道の駅「白樺の里やまがた」に隣接する空き店舗を活用し、今年6月にオープン。そばガレットには同町・日野沢集落館石会が生産するそば粉を使用するなど、地元食材を使用したメニューが豊富です。

ガレットとは、クレープの基になった食べ物で卵やベーコン、チーズ、野菜などがのったフランスの郷土料理。清水さんの作るガレットは、郷土料理の「かけ」をイメージして厚めの生地で作っていて、馴染みのあるそばの味や食感を新感覚で楽しめると人気です。

営業日は、祝日を除く毎週月曜日、火曜日。「今後は営業日を



「そばガレット」650円(税込)



地場産クルミと蜂蜜を使用した「くるみるく」もおすすめ



代表の清水京子さん(右)と娘の美花さん(左)

たくさんのご応募ありがとうございます!

第26回NOSAI岩手 書写コンクール

今年で26回目となる当組合主催の書写コンクール(後援: 岩手県、岩手県議会、岩手県教育委員会、NOSAI全国、農林漁業信用基金)が先ごろ開催され、審査委員の審査により、入賞作品が決まりました。

今年の部門別課題は、小学校1・2年生の部が「いわ」、小学校3・4年生の部が「花木」、小学校5・6年生の部が「新芽」、中学校・半紙の部が「自然環境」、中学校・条幅の部が「無限の可能性」でした。

今年度は県内の小学校201校、中学校83校から、合計2935点もの力作が寄せられ、岩手大学人文社会科学部教授・玉澤岑先生ほか、審査委員の審査により入賞作品221点と学校賞7校が決定しました。

入賞者には、各地域センターを通じて表彰状と副賞、また、応募者全員に参加賞が贈られます。

入賞者紹介(敬称略)

【最優秀賞作品】

岩手県知事賞

【小学校1・2年生の部】
柳谷 咲希
(滝沢市立鶴岡小学校2年)

二年 やなぎやまき

【小学校3・4年生の部】
遠藤 美佑
(二戸市立石切所小学校4年)

四年 遠藤美佑

【小学校5・6年生の部】
志田 菜々美
(二戸市立御返地小学校6年)

六年 志田菜々美

【中学校・半紙の部】
北方 美緒
(盛岡市立北松園中学校3年)

三年 自然環境

【中学校・条幅の部】
川上 花琉
(滝沢市立滝沢中学校3年)

三年 無限の可能性

第26回NOSAI岩手書写コンクール 作品展示のご案内

- 期間 / 平成29年1月6日(金)～13日(金)
- 時間 / 午前9時～午後6時まで
(6日は午前11時から、13日は午後3時まで)
- 場所 / (株)テレビ岩手1階ギャラリー
〒020-0023 岩手県盛岡市内丸2-10
(盛岡市役所となり)
TEL:019(624)1166
- 展示作品(入賞作品221点)
 - ・最優秀賞…5点
 - ・優秀賞…25点
 - ・優良賞…40点
 - ・入選…151点
- 主催 / NOSAI岩手、農業共済新聞岩手支局
- 後援 / 岩手県、岩手県議会、岩手県教育委員会、NOSAI全国(全国農業共済協会)、農林漁業信用基金

※中部、胆江、磐井地域センター主催の書写コンクールの入賞作品は展示されません。

畜産農家の皆さまへ

牛の異動報告をお願いします!

どんなとき報告するの?

- 1 子牛が生まれたとき
- 2 牛を譲渡(売却)・導入したとき
- 3 育成牛が生後6か月に達したとき
- 4 病気やけがをしたとき
- 5 家畜が死亡した、または廃用にするとき
- 6 去勢や重大な手術を受けるとき
- 7 放牧するとき
- 8 飼う場所を変更するとき
- 9 共済会に出品するとき
- 10 行方不明になったとき

家畜共済では、家畜の異動(売買した、子牛が生まれたなど)がただちにお支払いする共済金の付保(補償)割合に影響するため、家畜共済にご加入の皆さまは、飼養する家畜が異動したときは異動記録簿を作成し、異動の内容を速やかにお近くのNOSAI地域センターへお知らせください。

報告しないとどうなるの?

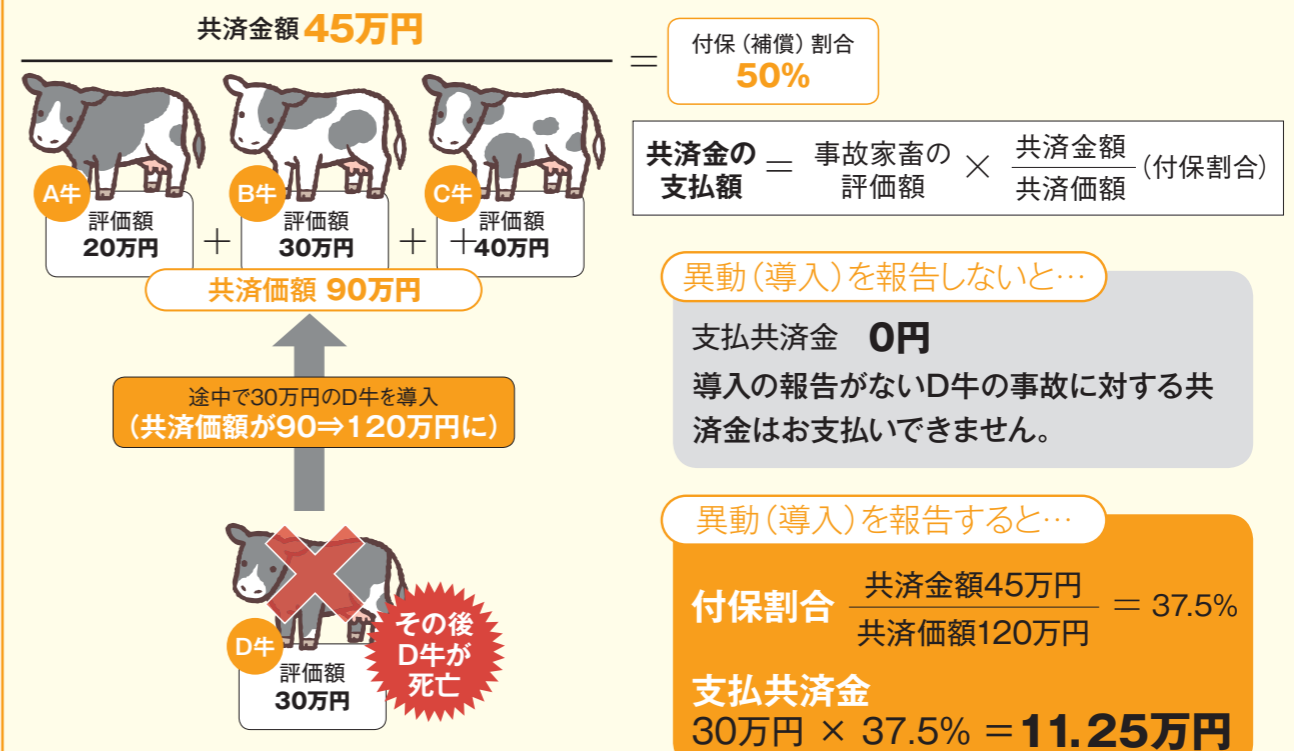

このように、異動の報告がなかった場合、お支払いする共済金が減額されたり、お支払い自体ができなくなる場合もありますので必ずご報告ください。また、異動月日は家畜改良センター(牛個体識別情報)へ届け出る日と同じ日をご報告されるようお願いいたします。

※家畜共済にご加入の豚や馬についても同様に異動報告をお願いします。

9 洋服代の節約術

毎回テーマを決めて、日々の暮らしの中で実践できる「節約術」を紹介します。お答えいただくのは、盛岡市の消費生活アドバイザー・横藤崇子さんです。



持っている服を整理する

洋服代を節約するためには、まず自分がいま持っている服を把握し、整理することが大切です。そうすることで、似たような服や、手持ちのものと合わせにくい服を買ってしまう、といった失敗を避けることができます。一年間着ない服はその後も着る可能性はほとんどないので、処分したほうが良いでしょう。

整理のポイントは、持っている洋服を一目瞭然にすること。私は引き出しを箱で仕切り、下着類は畳んで種類別に立てて収納しています。また外出用のTシャツ



横藤崇子(よこふじたかこ)
23年前から消費生活アドバイザーとして活動。専門分野は社会保障。公益社団法人日本消費生活アドバイザー・コンサルタント・相談員協会会員、岩手県生活問題研究会会員。

長く大切に着るものを買う

シーズンごとに流行の洋服が欲しい方は別ですが、そうでなければ、本当に気に入ったもの、素材の質が良いもの、シンプルなものを買うことをおすすめします。そのほうが長く大切にできるので、購入価格が多少高くても最終的にお得です。「安いから」「たぶん着るかも」という理由で買わないようにしましょう。

また、長く着るためには洗濯などの日常の手入れはこまめに。自分で洗えるものはクリーニングに出さずに家で洗うと、節約につながります。

一方、成長の早い子供の洋服は「1シーズンだけ着用」と割り切って、リサイクルショップなどを上手に利用すると良いでしょう。

県内の頼れる共済部長さんを紹介！

①共済部長歴 ②経営内容 ③趣味 ④一言



北上市 飯豊地区
菊池 徳人さん(58)

- ① 20年
- ② 花き(シクラメン) 30品種、ハウス2棟(200坪)、水稻530㎡
- ③ 花づくり
- ④ シクラメンの鉢花を生産しています。出荷時の最後の仕上げとして、花を中央に寄せ、葉をなでる作業が大変ですが、お客さんに喜んでもらえたときが一番の励みになります。共済部長として、地域のみなさんと密に連絡を取り合いながら、NOSAIと組合員の太いパイプ役となっていきたいです。

NOSAIの輪



宮古市 崎山地区
山崎 時男さん(77)

- ① 29年
- ② 果樹園350㎡
- ③ 庭づくり、旅行
- ④ もともと木を剪定することが好きで果樹園を始めました。自分の時間を使って庭に池を作り鯉を飼ったり、松の木を定植したりと趣味を楽しんでいます。近年の農業は後継者不足に悩まされていますが、農業に限らず「地域の後継者」を育てていくことも大切だと思います。

農政最前線

酪農生産基盤の立て直しを急げ

バター輸入量過去最大に

農林水産省は新たにバター4千トンの追加輸入を決定した。年末の需要期の必要量は確保される見込みだが、猛暑や8月中旬以降の相次ぐ台風襲来による生乳生産への影響などを考慮し、安定供給に万全を期すのが目的。

2016年度の追加輸入は今回が2回目で、カレントアクセス(最低輸入機会II CA)を含めた総輸入量は1万7千トンを過去最大を更新した。国産を軸とした牛乳・乳製品の安定供給の確立に向け、生乳生産基盤の立て直しが急務となっている。

年末の供給量「十分」も 来年度以降の需給にらむ

年度内に2回の追加輸入はバター不足問題が顕在化した14年度以来2年ぶり。

Jミルクの需給見直しによると、16年度の全国の生乳生産量は前年度実績比0.8%減の735万1千トとなる見込み。ただ、CA分(7千ト)と5月に決定した追加輸入(6千ト)を加えると、16年度末のバター在庫量は前年同期比11.4%増の2万4600トで、「年度末に向け需給に大きな混乱はない」(Jミルク)見通しだ。

一方、相次ぐ台風襲来で北海道の生

産量が前回(7月)予測を下回ったことなどを踏まえ、同省は「より生乳生産量が減少し、バターの消費量が伸びる」との仮定を元に追加輸入を決定した。

具体的には、年度末在庫量は前年同期比9.5%減の2万トに落ち込むと試算。17年度以降の需給安定には、安定供給が確保されていた13年度の期首在庫量(2万4千ト)まで積み増す。なお、4千トは年明けから2月のパレンタイン需要期にかけて輸入される見通しだ。

輸入在庫増で過剰感も

最需要期の12月の供給量は、台風などの懸念材料を加味しても「十分に確保される」(農林水産省)。そのため、今回の追加輸入は、政府の規制改革推進会議による指定生乳生産者団体制度の抜本的な見直し議論と、バター不足問題を切り離すのがねらいでは、との見方も出ている。

ただ、実需者の国産需要が強く、流通関係者などからは「これ以上の輸入は、

輸入在庫をだぶつかせるだけ」との指摘も挙がっており、今後の国内の牛乳・乳製品需給への影響などを注視する必要がある。

現場直視の基盤強化策を

台風が襲来した北海道などでは現在、酪農家が生乳生産の維持・回復に全力を挙げている。需給安定に万全を期すことが理由としても、今回の追加輸入が、現場の増産意欲に悪影響を与えないよう配慮が不可欠だ。

昨今のバター不足問題は、離農の拡大や乳牛の飼養頭数の減少に伴う生産基盤の弱体化の現れだ。酪農経営は乳価の上昇などで改善しつつあるが、高齢化や人手不足などは深刻化しており、環太平洋連携協定(TPP)や指定生乳生産者団体制度の見直しなど先行き不安も非常に大きい。現場の実情を直視した基盤強化策の充実を急ぐ必要がある。

(農業共済新聞編集室)



盛岡市 北川莉帆さん(23)



「将来は食品の開発に携わる仕事を狙っています」と話すのは、大学院でしょうゆの香り成分を研究している北川莉帆さんです。

料理に合わせて3種類のしょうゆを使い分けている莉帆さん。「日本に昔からあるしょうゆの良さを、若い世代にも知ってほしいです」と、一日中研究に没頭することもあるそうです。

写真撮影が趣味の莉帆さんは「その場では確認できないですが、現像を待っている時のワクワク感が好きです」と、愛用のフィルムカメラを手に、休日には市内を散策しています。

莉帆さんの 大好き野菜料理

- けんちん汁
- 豆腐ギョーザ

作品
募集中

第41回「新・日本の農村」 写真コンテスト開催

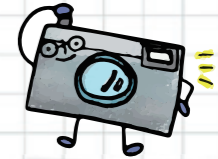

全国農業共済協会（NOSAI全国）では、
第41回「新・日本の農村」写真コンテストを
下記の要領で開催します。
ぜひ、ご応募ください。

【課題】……
現代の農業・農村・農民をテーマに、その現実や明るく
楽しい事象、災害などをとらえたもの。

【締め切り】……
平成29年2月28日（火）、当日消印有効。

【賞】……
最優秀賞1点（賞金10万円と盾）、金賞1点（賞金5万円
と盾）、銀賞2点（賞金3万円と盾）、銅賞4点（賞金1万
円と盾）、佳作20点（記念品）

【応募先】……
〒102-8411 東京都千代田区一番町19番地
全国農業共済協会「写真コンテスト」H係
TEL: 03-3263-6413

【発表】……
農業共済新聞紙上（農業共済新聞ホームページでも発表
される予定です）

【応募方法】……
サイズは原則としてキャビネ判以上。白黒、カラーい
ずれでもよく、応募点数は制限しません。ただし、組み写
真は1点6枚以内とします。

【応募上の注意】……

1. 未発表の作品に限ります（ただし、農業共済新聞、月刊NOSAIなど関係出版物で発表、掲載したものは構いません）。
2. 作品の裏に画題、住所、氏名（ふりがな）、電話番号、撮影年月日、撮影地、カメラ、絞り値、シャッタースピードを明記した応募票を添付してください。応募票は農業共済新聞のホームページ（<http://www.nosai.or.jp/shinbun.php>）からダウンロードすることもできます。
3. デジタル作品の場合はカメラで撮ったままの状態とし、加工した作品は応募できません。
4. 応募作品は返却しません。

※申し込みの際にいただいた個人情報（住所・氏名）については、表彰の連絡や賞金等の発送に関する業務に利用し、ほかの目的に利用することはありません。また、個人情報が外部に漏れることがないように大切に保管します。入賞作品は、NOSAIホームページ、農業共済団体の広報紙等及び本会が発行する新聞、雑誌等で使用することがあります。

共済掛金は 口座振替で

NOSAIでは現金納入にかかる事故を未然に防止するため、共済掛金等の納入について「口座振替」の利用を勧めております。
現金または振込で納入した場合、組合より加入内容等の確認の通知が届く場合がございますので、適切にご回答ください。

こんな時は 早めの連絡を

風水害、干害などの自然災害ほか、火災、病虫害、鳥獣害の被害を確認したとき

- ・農作物共済
- ・果樹共済
- ・畑作物共済

※災害の発生状況の確認を行いますので、ご連絡ください。
■ハウス事故、建物の物件や農機具の機種に変更や事故があったとき

報告が遅れますと共済金が支払いきない場合があります。
■名義の変更

経営移譲した場合、組合員が死亡した場合、住所を変更した場合などは届け出が必要です。届け出の際には金融機関に登録している印鑑もご持参ください。

補償をより充実

園芸施設共済、農機具共済では、加入者の選択で補償をより充実させることができます。

園芸施設共済

制度改正により、パイプ本体の撤去費用と復旧費用の補償も選択によって加入できるようになっています。

農機具共済

「付保割合条件付実損てん補特約」を付けると、中古で購入した農機具や新調達価額が2千万円を超える農機具も加入でき、ニーズに合った補償を受けられます。

「農業共済新聞」を 読んでみませんか

営農と暮らしに役立つ情報を提供する週刊紙です。
NOSAI制度や農政のニュースをわかりやすく説明するほか、最新営農技術や全国各地の生産者の創意工夫などを紹介。「岩手版」では県内の生産者の活動など身近な話題が満載です。

□発行 週1回（水曜日）

□購読料 月額420円

地域の話題 お知らせください

広報紙（年6回）、農業共済新聞（月4回）で地域の話題を紹介しています。
農業に関する身近な話題をぜひお知らせください。

詳細については、お近くの
NOSAIへご連絡ください。



今月の表紙

阿部まつりさん(13歳・中)と終士くん(8歳・右下)
花巻市太田 阿部敏美さん、厚子さんの孫

谷地春香さん(15歳・左上)と正太くん(14歳・右上)と蓮軌くん(8歳・左下)とまつりさん、終士くんのいとこ

5人の子供たちは仲良しのいとこ同士。みんなスポーツに吹奏楽にとクラブ活動をがんばっています。

撮影中もずっとにぎやかだった子供たちは、シャッター時の掛け声の「ピーマン、ピー！」も大きな声で言ってくれました。

祖父の敏美さんは「みんな元気に仲良く育てほしい。一緒に野菜作りができればいいですね」と話してくれました。

NOSAIクイズ

問題 Question

家畜共済：ご加入の皆さまには、家畜の〇〇報告をお願いします！〇〇にあてはまる文字は何でしょうか？

（ヒント：10ページ参照）

- ① 入籍 ② 決算 ③ 異動

● 応募方法

ハガキに必要事項をご記入の上、ご応募ください。正解者の中から抽選で10名に図書カードをプレゼントします。当選者は次号で発表します。

● 応募締切 平成28年12月9日（当日消印有効）

● 応募先 〒020-0857 盛岡市北飯岡一丁目10-50
NOSAIいわて「クイズ」係

● 記入

① 答え ② 郵便番号 ③ 住所 ④ 氏名 ⑤ 年齢 ⑥ 電話番号

⑦ NOSAIや広報紙への意見・感想・質問などご自由にお書きください。（氏名を省略し本紙に掲載させていただく場合がございます）

※応募によって得られた個人情報は、賞品の発送と広報紙作成の参考意見とする以外の目的に利用しません。

【9月号の答え】「②20」でした。たくさんのご応募ありがとうございました。

【9月号の当選者】角掛宰子さん（滝沢市）、藤原道雄さん（花巻市）、佐藤美佐子さん（花巻市）、菊地寿子さん（奥州市）、石川奈未さん（奥州市）、松山恵子さん（一関市）、阿部裕子さん（一関市）、杉山政雄さん（大船渡市）、芳賀昭義さん（山田町）、千葉エイ子さん（軽米町）

NOSAIいわて おたより 広場

クイズと一緒に寄せられた
ご意見・感想の一部を
紹介します。

※旬だよりで紹介された農家レストラン「そば処もちた家」にて「天ぷらそば」を食して来ました。コシのあるそばに自家製つゆがからみ、とてもおいしかったです！！
【花巻市 Aさん】

※「旅行・レジャー費の節約術」の記事は参考になりました。出掛ける事が好きですが、介護等で時間がとれない日々の中で、チャンスがあったら色々な所へ行ってみたいと思っております。
【一関市 Fさん】

※今年は小さいハウスにビニールをかけてスイカ、メロン、トマト、とうもろこし、ナス、ピーマンを作っています。高温のためか水不足か、とうもろこしは不良品ばかり。味は良かったですが、何をしても難しいです。
【一関市 Mさん】

※報道される台風被害の田畑、収穫目前にしての被害、心が痛みます。
【遠野市 Kさん】

※「減らない農作業死亡事故」年が年なので、ヒヤッとする事が多くなりました。気をつけて作業しようと思います。
【宮古市 Yさん】

※椿茶の記事が載っていましたが、油を取る事は知っていましたが、お茶にして飲めるなんてすごいですね。家にも椿が2本植えてあります。花を見るだけ。
【洋野町 Sさん】

※コメ農家の我が家。今年は台風などかなり心配しましたが、無事稲刈りをむかえました。とてもありがたいことと思っております。
【滝沢市 Kさん】



ひとてま
かけて

健康
レシピ

わが家のかまど

きのこのこたつぷり
天津飯

寒くなりかけの季節に
免疫力アップ

作り方

- ① マイタケは手で食べやすい大きさに裂き、生シイタケは石づきを取り、傘は細切り、軸は手で細く裂く。えびは殻と背わたを取り、よく洗って水分を拭く。
- ② 鍋に水と調味料を入れ、①を加えて、えびに火が通ったら、片栗粉を同量の水で溶いて加え、とろみをつける。
- ③ 一人分卵2個を割りほぐし、塩少々を加え、サラダ油大さじ1を敷いたフライパンで、箸で大きくかき混ぜるようにしながら、半熟状の卵焼きにして、皿に盛ったご飯の上のせ、②の半量をかける。

ひと手間ポイント

生シイタケの軸は、そのままでは硬くて食べにくいですが、縦に裂いて使えば無駄なく食べることができます。

材料(2人分)

マイタケ・生シイタケ	合わせて100g
えび	6尾
水	250cc
調味料(鶏がらスープの素小さじ2、しょうゆ大さじ1と1/2、砂糖大さじ1、酒大さじ1)	大さじ1と1/2
片栗粉	4個
卵	少々
塩	大さじ2
サラダ油	2膳
ご飯	



シニア野菜ソムリエ
小原 薫
(おはら かおる)

盛岡市生まれ。IBCラジオ「野菜の気持ち」のパーソナリティーを務め、各地で料理指導やレストランのレシピ開発、食に関する講演会も行う。農業共済新聞「岩手版」でレシピ連載中。

今月のエライ菜



マイタケ

マイタケに含まれるβグルカンには、免疫力を高めてくれたり、悪性腫瘍の増殖を防ぐ働きも見ついています。加熱しても壊れることが無いので、汁ごといただくメニューにも最適です。

本所

〒020-0857 盛岡市北飯岡一丁目10-50
TEL:019-601-7491

盛岡地域センター

〒020-0053 盛岡市上太田細田28-8
TEL:019-659-3905

●盛岡・紫波支所

〒028-3605 矢巾町大字間野々3-160
TEL:019-697-3109

●北岩手支所

〒028-4125 盛岡市好摩字上山3-38
TEL:019-682-2661

中部地域センター

〒025-0025 花巻市下根子821
フリーダイヤル 0120-28-5201

●西和賀出張所

〒029-5503 西和賀町清水ヶ野18-203
TEL:0197-84-2133

胆江地域センター

〒023-0023 奥州市水沢区字八反町52-1
TEL:0197-25-6631

磐井地域センター

〒029-0132 一関市滝沢字矢ノ目沢65-60
TEL:0191-23-3072

東南部地域センター

〒028-0542 遠野市早瀬町2-4-13
TEL:0198-62-2556

●気仙支所

〒022-0006 大船渡市立根町字岩脇1-3
TEL:0192-27-5521

●釜石出張所

〒026-0301 釜石市鶯住居町10-30-1
(旧釜石北高校跡地仮設事務所)
TEL:090-4634-5557

宮古地域センター

〒027-0203 宮古市津軽石13-488-1
TEL:0193-67-2231

●下閉伊北部出張所

〒027-0501 岩泉町岩泉字天間17-1
TEL:0194-22-2643

北部地域センター

〒028-6506 九戸村大字山屋2-25-1
TEL:0195-41-1101

