

結いの大地

安心のネットワーク
NOSAI
岩手県農業共済組合

NOSAI いわて

No. **21** **8**
2018 August

収穫の秋に向けて……………2

加入申し込みは9月20日まで
農作物共済・麦……………10



被害申告の目安



共済太郎さん

被害申告をしたいけど、加入方式は何だったかな？



耕地A

8割の被害



耕地B

2割の被害



耕地C

1割の被害

一筆方式を選択している場合

耕地一筆ごとの減収量で共済金を算定しますので、3割（7割補償の場合）、4割（6割補償の場合）、5割（5割補償の場合）を超える減収量が見込まれる耕地を申告してください。



耕地A

8割の被害

被害申告

一筆方式は、被害があった耕地1筆ごとの減収量で共済金を算定します。



7割補償を選択した場合、3割を超える被害が見込まれる耕地Aを被害申告すればいいだね。

半相殺方式を選択している場合

全耕地の収量の2割（8割補償の場合）、3割（7割補償の場合）、4割（6割補償の場合）を超える減収量が見込まれる場合、申告してください。



耕地A

8割の被害



耕地B

2割の被害



耕地C

1割の被害

被害申告（被害が見込まれる全耕地）

全相殺方式を選択している場合

全耕地の収量の1割（9割補償の場合）、2割（8割補償の場合）、3割（7割補償の場合）を超える減収量が見込まれる場合、申告してください。

半相殺・全相殺方式は、全耕地の減収の合計で共済金を算定します。



半相殺8割補償を選択して、全耕地の2割を超える被害が見込まれる場合は、被害耕地を全て申告すればいいだね。

一筆全損特例もあります

半相殺・全相殺方式は、特例として収穫皆無となった耕地がある場合は一筆方式（7割～5割）で支払対象となりますので、被害申告をしてください。

品質方式を選択した方

減収、品質低下により基準生産金額の1割（9割補償の場合）、2割（8割補償の場合）、3割（7割補償の場合）を超える減少が見込まれる場合、申告してください。

詳細については、お近くのNOSAIへお問い合わせください。



収穫の秋に向けて

今年ももうすぐ稲刈りの時期を迎えます。水稲共済の損害評価には、**刈り取りする前の被害申告**が必要で、また、例年9月から10月は、農機具の事故が1年で最も多く発生する時期でもあります。今回の特集では、水稲共済の損害評価とコンバインの点検、安全作業のポイントについて解説します。万全の準備をして収穫の秋を迎えましょう。

水稲共済

損害評価が始まります

被害申告は刈り取り前に

被害があった場合、刈り取り前に損害評価を行います。自然災害などによる減収が見込まれる場合は、必ず刈り取り前に被害申告書を提出してください。また、被害申告書には、記入漏れがないようにご注意ください。

災害名、刈り取り予定日、見込収量などは必ず記入をお願いします。



乳白粒が大量発生したら

出穂後（登熟期）に高温が続くと乳白粒が多くなる傾向があります。乳白粒による規格外米が広範囲に多発した場合、特例的に減収量に加味した損害評価を実施できる場合もあります。

組合から被害発生が見込まれるとの注意喚起があった場合は、耕地の状態を確認し、収穫前に被害申告をお願いします。※被害申告をした場合でも、必ず共済金が支払われるとは限りませんのでご了承ください。

立て札設置のお願い

被害申告をした方には、立て札が配布されます。被害耕地が分かるように設置をお願いします。

立て札設置のポイント



- ① 透明なビニール袋などに1枚ずつ入れる
- ② 稲穂より高い位置になるように立てる
- ③ 被害耕地が分かるように立てる（耕地の境界に立てない、道路から見える位置に立てる）

コンバインを点検しましょう

機械のトラブルは、稲刈り作業の遅れにつながります。コンバインは、作業前にかかじめ点検・整備をして異常が無いか確認しましょう。主な点検ポイントは次のとおりです。



脱穀部
網目が減っていないかなど、異常がないか確認しましょう。

刈取部
グリスニップル(注入口)がある箇所や、稼働部分に十分にグリスを注入してください。**作業前、作業後など定期的な点検、注油が重要です。**
※オイルを注入するタイプの場合はオイルを使用しましょう。

エアクリーナー・燃料フィルターは使用時間によって交換が必要です。

ラジエーター、オイルクーラー、エアクリーナーが汚れていないか、エンジンオイル、冷却水の量が適正か確認しましょう。

その他の点検ポイント

- エンジンに異常がないか、ランプは点灯・点滅するか確認してください。オーガの動作を確認する時は、ぶつからないように広いところで行いましょう。
- 各部に給油、注油、給水をしましょう。(もみタンクに給油表が貼ってある場合もあります)
- 各部のチェーンに「たるみ」や「はずれ」がないか確認しましょう。
- ベルトにヒビや片減りがないか確認し、異常を見つけたら交換しましょう。
- わらクズや土の塊が機械に残っていると、ベルトが切れたり稲やわらが詰まる原因にもなります。ネズミが入り込んで配線などを切断することもありますので、掃除をしましょう。
- 取扱説明書には安全運転に関する注意点が詳しく書いてあります。機種が古くても似ている機種を参考にしてください。(各メーカーのホームページからダウンロード可能な場合もあります)

解説：農機具共済損害評価員 小林眞一郎氏

怪我をしないために 服装も大切です

稲刈り作業中は、コンバインに巻き込まれる事故にも注意が必要です。作業に応じて、適正な服装を心掛けましょう。

ポイント①
作業服の袖口を閉じる



ポイント②
手ぬぐいやタオルを身に付けない



手こぎ作業のときなどは、首に巻いたタオルやスカーフが巻き込まれる原因にもなります

万が一のときは

コンバインには**緊急停止装置**があります。どの位置にあるか、作業前に確認しておきましょう。



コンバインの緊急停止装置。誰でも停止できるように、家族みんなでスイッチの位置を確認しておきましょう

声掛けも忘れずに

作業に出掛ける際は、作業場所と帰宅時刻を家族に知らせましょう。また、万が一の時に備え、携帯電話を持ち歩いてください。

平成30年度
岩手県農作業安全スローガン

農作業

こころのゆとりで
事故防止

岩手県の秋の農作業安全月間は9月15日～11月15日です。ゆとりのある計画的な作業を心掛けましょう。

岩手県農作業安全対策協議会 監修

農機具共済

修理前の写真が必要です

事故が発生した場合、被害が分かる写真(修理前の写真)と修理後の写真が必要です。写真がない場合、共済金を支払いきなないことがありますので、事故が発生したら、速やかにお近くのNOSA Iへ連絡をお願いします。

事故直後



復旧後



職員が写真を撮りに伺います。



「料理に使ってもらえると嬉しいです」と岡居さん

いちばん星

輝く岩手の農業人

花巻市 Les Racines

おかい あゆみ
岡居 亜優美さん



料理教室で作ったゼリー

花巻市石鳥谷町「Les Racines (レ・ラシーヌ)」の岡居亜優美さん(40)は、農薬を使用せずにエディブルフラワー(食用花)を栽培しています。県内外のカフェやレストランに出荷するほか、ブーケの制作や料理教室を開催し、エディブルフラワーの魅力を発信しています。

食べられる花で料理を鮮やかに

花屋の店員から生産者に

神奈川県出身の岡居さんは、東京の生花店に17年間勤務し、結婚を機に花巻市石鳥谷町に移住しました。平成29年に就農し、現在は約3坪の畑で600種類以上の花やハーブを栽培しています。

安心して使われる食材を

「ウエディングケーキやレストランのメニューなど、料理に使われる花として安心して使ってもらいたい」と、エディブルフラワーの栽培を始めた岡居さん。「花によって香りや味はさまざまですが、どの花も料理に使用しやすい味です」とも話します。

海外から専用の種を仕入れ、春から秋は露地、冬はハウスで栽培しています。

手作業で丁寧

「保存できるのは冷蔵庫で1週間くらいですね」と話す岡居



エディブルフラワーのブーケ

さん。収穫から梱包、出荷までは全て手作業。花は、水で1輪ずつ優しく洗い、虫がついていないか細かく確認します。「手間はかかりますが、お客様の喜ぶ顔を思い浮かべながら頑張っています」と丁寧な作業を心掛けています。

花に囲まれた空間で

岡居さんは、エディブルフラワーを使ったアクセサリーやブーケなどを制作し、料理教室も開催しています。今後については「花畑に併設するカフェをオープンしたいです。エディブルフラワーをたくさん使った料理と、花に囲まれた空間を楽しんでいただけたらいいですね」と笑顔で話しています。

知って **+** 得する

診療所通信

こんにちは、損防課です!



岩手県北基幹家畜診療所
損防課
田高 恵 課長

診療所が新しい体制でスタートしてから、4カ月がたちました。今回は新設された「損防課」についてお知らせします。

損防課新設の目的

現在の畜産経営には「家畜を病気にさせない、予防獣医療」が非常に大切です。NOSA Iでは「損害防止事業(損害事業)」という形で予防獣医療を行ってきました。質の高い損防事業を展開し、今まで以上に畜産農家の

皆さんのニーズに 대응するため、損防事業の実施・指導・管理を専門的に行う「損防課」を各基幹家畜診療所に設置しました。

事業内容の充実

今まで実施してきた損防事業の内容を再確認し、現状と今後のニーズに見合った、より有用性の高い「必要な損防事業を、必要な農家さんへ届ける(実施する)」内容に見直します。

特に検診型の巡回検診事業の充実を図り、繁殖障害・乳房炎(乳質問題)・子牛の寄生虫性腸炎・周産期病・運動器病・肥育検診など、各々の病気やそれらを組み合わせた総合的な損防事業を実施します。

また、飼養管理講習会を開催して飼養管理や家畜の病気、病気の予防について畜産農家の皆さんと一緒に勉強する機会を作ります。

人材育成と技術向上

より高度な診療、より充実した損防事業を実施するためには、獣医師の人材育成と技術向上が不可欠です。そのため、初任者や中堅者に対する研修を計画的に進め、獣医師個々の技術の底上げと標準化を図るとともに、専門的で高度な技術を持つ獣医師を育成します。

これから「NOSA I 岩手家畜診療所」という産業動物の広域総合病院として、一般診療と損害防止事業を両輪に、畜産農家の皆さんのニーズに応えられるよう努力していきますので、よろしく願います。



特に蹄病治療はさまざまな病気の予防につながります

診療の依頼や相談はお近くのNOSA I家畜診療所へ

岩手県北基幹家畜診療所

(家畜診療) TEL: 019-601-8125
(人工授精) TEL: 019-601-8201

北岩手家畜診療所
TEL: 019-601-6033

葛巻家畜診療所
TEL: 0195-66-2506

北部家畜診療所
TEL: 0195-41-1105

岩手県南基幹家畜診療所

TEL: 0197-25-6909

中部家畜診療所
TEL: 0198-29-4122

磐井家畜診療所
TEL: 0191-21-5666

岩手沿岸基幹家畜診療所

TEL: 0198-62-5322

宮古家畜診療所
TEL: 0193-67-3656

※朝の受付時間以外の診療依頼は、急患を除き、原則として当日中の往診はできませんのでご了承ください。
※獣医師個人の携帯電話へ直接依頼することはご遠慮ください。

旬だより 大地の結い

二戸市 スプレーマムの収穫始まる



スプレーマムを収穫する従業員

二戸市浄法寺町の(株)馬場園芸(馬場淳社長 28歳)のハウスで、スプレーマムの収穫が行われています。

スプレーマムとは、蕾を摘まずに枝状に数輪咲かせる菊のことです。種類が豊富で、家庭での鑑賞用からフラワーアレンジメントまで幅広く活用できます。

同園では、ハウス16棟(1200坪)で20万本のスプレーマムを栽培し、6月から10月にかけて出荷が続きます。



「今年の4月に株式会社を設立しました」と馬場社長

従業員の女性は「形や色がたくさんあって、きれいな花に癒されます」と作業に励んでいます。

住田町 60年以上続く味



「ものづくりに近道はない。当たり前のことを積み重ねていく」と及川社長

住田町世田米の(有)及川農園(及川詔夫社長 60歳)では、60年以上梅干しを生産しています。梅干しは、百貨店などで販売するほか、ギフトとしても好評です。

梅は、大船渡市と住田町の梅林から毎年20トほど収穫。添加物は使用せず、全て手作業で梅干しに加工します。干す時間や漬け込み時間の微調整で、鮮やかな発色に仕上げた梅干しの評判は徐々に広まり、平成27年には全日空の機内食に採用されました。



300g入りで3,100円(税抜)のギフトセット

及川社長は「たくさんの方に、うちの梅干しを知ってほしい」と今後も販路の開拓に挑戦します。

▽(有)及川農園
Tel 01922463021

奥州市 自家製リンゴの素敵カフェ



「約8種類のりんごジュースを品種ごとに飲み比べることもできます」と及川夫妻

奥州市江刺にある農園カフェ・ミスサキノート(及川健児代表 46歳)では、江刺産のリンゴを使用したジュースやケーキなどが人気です。

メニューに使用するリンゴは、及川代表が栽培しています。ケーキの種類は日替わりで、及川代表の妻・由希子さん(42)が作ります。

由希子さんは「これからリンゴの収穫時期を迎えます。旬の品種を使用しますので、ぜひ味わってください」とPRしています。



ケーキの種類は日替わり

▽ミスサキノート
Tel 01973550548
<http://mizusaki-note.com/>

一関市 地元の小麦を味わう



ピザ作りを体験

一関市舞川の一関第3遊水地で「金色こはるcafe(舞川イノベーション会議主催)」が開催されました。

会場は、農事組合法人アグリパーク舞川(小野正一代表理事)の小麦圃場に1日限定で設営。農産物やパンの販売のほか、地元産の小麦粉を使ってパンやピザを調理するイベントが行われ、会場は賑わいました。

舞川イノベーション会議の浅利真由美さん(39)は「地元の景観



小麦圃場がイベント会場に変身

と食材を楽しんでほしい。来年も開催したいです」と意気込んでいます。

自然災害による収量減少に加え、価格低下など農業者の経営努力では避けられない収入減少を補償する収入保険制度。今回からは説明会などで寄せられた質問の一部をご紹介します。

Q 青色申告実績が5年分無いと加入できないの？

A 1年分の青色申告実績だけでも加入できます。ただし、補償限度額の上限が実績年数に応じて変わります。

収入保険制度の加入条件である青色申告実績は、5年以上を基本としています。ただし、**加入申請時に1年分の青色申告実績があれば加入することができます。**

なお、収入が減少した場合の補てんには、保険方式と積立方式があります。青色申告実績が5年未満の方については、**保険方式の補償限度額上限を表1のとおりとします。**

説明会で寄せられた質問①

表1：保険方式で選択できる補償割合（赤字が選択できる最大の割合）

加入申請時の青色申告実績	補償割合
4年分以上ある場合	80%、70%、60%、50%
3年分ある場合	78%、70%、60%、50%
2年分ある場合	75%、70%、60%、50%
1年分ある場合	70%、60%、50%

保険方式で選択できる最大の補償割合を青色申告の実績年数に応じて段階的に引き上げます。



飼料用米の交付金は、麦大豆等の水田活用の直接支払交付金と同じく作付面積によって支払われるため、販売収入には含まれません。



Q 交付金は農産物販売収入に含まれるの？

A 実態上、農産物販売収入と一体的に取り扱われている交付金は含まれます。

生産量等に応じて支払われる畑作物の直接支払交付金や、加工原料乳生産者給付金などは販売収入に含まれます。麦、大豆などの水田活用の直接支払い交付金は作付面積に応じて支払われるため、販売収入には含まれません。

Q 収入保険制度と農業共済制度は、どちらがいいの？

A 経営内容によって異なります。

一人ひとりの経営内容によって、どちらがいいのかは異なります。

収入保険制度に加入した場合の基準収入や保険金などの試算ができますので、ご希望の方は、最寄りの地域センターへお問い合わせください。 試算に必要な書類は次のとおりです。

個人の場合

- 所得税の確定申告書B第1表の写し
- 所得税青色申告決算書（農業所得用）の写し
- 雑収入の明細一覧（金額の内訳が分かる書類）
- 畑作物の直接支払交付金の交付決定金額が分かる書類

法人の場合

- 法人税の申告書の別表一および別表四、農業部門に係る損益計算書

加入方式と補償割合

加入方式	補償割合	共済金支払の対象となる基準
全相殺方式	9割 8割 7割	農家ごとに収量（筆ごとの減収・増収を相殺）が基準収量の1割（9割補償）、2割（8割補償）、3割（7割補償）を超える減収となったとき
半相殺方式	8割 7割 6割	農家ごとに収量が基準収量の2割（8割補償）、3割（7割補償）、4割（6割補償）を超える減収となったとき
災害収入共済方式 （※1）	9割 8割 7割	農家ごとに収量が基準収量を下回り、かつ、過去の規格別出荷実績から得られる生産金額の1割（9割補償）、2割（8割補償）、3割（7割補償）を超える減少となったとき
地域インデックス方式 （※2）	9割 8割 7割	市町村ごとに統計単収が基準単収の1割（9割補償）、2割（8割補償）、3割（7割補償）を超える減収となったとき
一筆方式 （平成33年産までに原則廃止となります）	7割 6割 5割	耕地ごとに収量が基準収量の3割（7割補償）、4割（6割補償）、5割（5割補償）を超える減収となったとき

※1 災害収入共済方式の場合、補償割合とは別に共済金を支払う割合を選択できます。
 ※2 地域インデックス方式は、加入者個人の減収で共済金支払いを判断しません。また、市町村によって被害率が異なるため、掛金も大きく異なる場合があります。

一筆半損特約

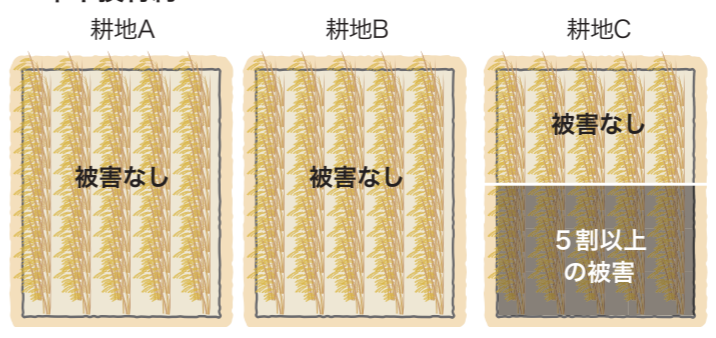

例えば、全相殺方式9割補償の場合は、耕地A～Cの収量の合計が平年の9割を下回らないと共済金が支払われませんが、「一筆半損特約」を付けることで、**5割以上の収量減が見込まれる耕地Cは「5割減収」と評価して共済金を支払います。**

特約を新設

一筆半損特約

一筆方式以外の場合でも、収量（生産金額）の減少が5割以上の耕地について、5割減収（生産金額の減少）として共済金を支払う特約です。

自動継続特約

毎年継続して加入する場合、翌年以降の加入申し込みが省略できます。

収入保険制度と麦共済

収入保険制度と麦共済は、補償期間が異なります（左表）。平成30年10月から収入保険制度へ加入申込予定の方も、麦共済に加入することで、平成31年1月1日以前に生じた事故も収入保険制度の補償対象となりますので、**麦共済へ加入してから収入保険制度へ移行することをおすすめします。**

※移行した場合、掛金等は全額返還の取り扱いとなります。実際に加入者が負担するのは、収入保険制度分のみです。

収入保険制度と麦共済の補償期間

	平成30年 発芽した日～12月	平成31年 1月～収穫した日～12月
収入保険制度		補償期間
麦共済	補償期間	
収入保険制度+麦共済	補償期間	

農作物共済 麦

加入申し込みは9月20日まで

平成31年産麦の共済加入申込書兼変更届出書の提出期間は、**8月20日から9月20日まで**です。水稲および麦の耕作面積合計が10㊦以上の方は、加入することができます（任意加入制）。麦共済に加入して、万が一の災害に備えましょう。

宮古市津軽石本町一地区
のまたただし
猪又 忠さん(72)
共済部長歴37年

神社の伝統を次世代につなぐ

宮古市津軽石本町一地区の共済部長を務める猪又忠さんは、同地区内にある津軽石稻荷神社に携わって58年です。毎年8月16日に開催される例大祭では、神輿の巡行に参加しています。

津軽石稻荷神社は、近くを流れる津軽石川を遡上するサケの大漁と五穀豊穡を祈願するお稻荷様が祀られています。

例大祭では、地元の津軽石さんさ踊りや根井沢剣舞とともに、神輿が町内を練り歩きます。神輿の巡行を統括するのが猪又さんです。

「神社の関係者も高齢化が進んでいます。次の世代を見つけて、稲荷神社の伝統をつないで行きたいですね」と話しています。



「津軽石稻荷神社の歴史と伝統を伝えていきたいです」と話す猪又さん

暮らしに 役立つ マメ知識

3 「表示」の見方

言葉の持つ「イメージ」に注意

私たちの身の回りにある商品・サービスには様々な「表示」があり、選ぶ時の目安になります。そのため国では消費者保護のため、実際は表示どおりではない「不当表示」を「景品表示法」で禁止していますが、ルールを守らない事業者もいますので、注意が必要です。

一方、「不当」ではないものの、言葉の持つイメージにより、消費者が惑わされる表示もあります。例えば「シユガーレス（ノンシユガー、無糖）」は「糖類0」のイメージがありますが、実際は、食品100gまたは飲料100mlあたりの糖類が0.5g未満のものに表示されます。また、「りんご果汁（国内製造）」と表示されたりんごジュースを、国産原料を使ったものとイメージする人も少なくないと思いますが、実際は、原料を輸入して日本で加工した商品であっても表示できます。このように言葉のイメージで判断するこ



とは危険ですので、気を付けましょう。

「公正マーク」をチェックしよう

同業者でつくる事業者団体の中には、国の認定を受けて、表示に関して自主的なルール「公正競争規約」を設定しているところもあります。そうした事業者や団体の商品・店には、「公正マーク」が付いています。これは正しい表示をしている証拠ですので、買い物時の目安にするとうれいでしょう。



横藤 素子
(よこふじたかこ)

25年前から消費生活アドバイザーとして活動。専門分野は社会保障。公益社団法人日本消費生活アドバイザー・コンサルタント・相談員協会会員、岩手県生活問題研究会会員。

農政 最前線

外国人材受け入れ拡大へ

骨太方針に新たな在留資格制度の創設を明記

政府は「経済財政運営と改革の基本方針2018」（骨太方針）を決定し、新たに一定の専門性と技能を持つ外国人材が就労できる在留資格の創設を打ち出した。深刻な人手不足への対応が目的で、最長5年の就労を可能とし、2025年までに50万人超の受け入れを目指す。農家の高齢化と担い手不足が深刻化する中、農業労働力の確保は喫緊の課題であり、外国人材への期待は小さくない。一方で、トラブルの多発や治安の悪化などに不安を抱く声もある。共生社会の実現に向けた環境整備を早急に進める必要がある。

技能・日本語試験が要件

政府は新たな在留資格制度を2019年4月から導入する方針だ。対象業種は農業をはじめ建設、宿泊、介護、製造の5業種の予定で、対象業種の所管省庁が定める技能や日本語の試験合格を条件に、通算5年間の在留が認められる仕組みとする（技能実習制度の修了者は試験を免除）。

また、報酬は日本人と同等以上とし、家族の帯同は基本的に認めない。ただし、より高い専門性を持つ場合は在留期間の更新が可能で、家族の帯同も認められている現行の「専門的・技術的な分野」の在留資格への移行を可能にする。

共生社会へ 受け入れ体制の整備を

すでに外国人の労働者数は年々増加し、2017年は128万人に上る。しかし、技能実習生の受け入れや留學生のアルバイトなどが中心で、技能実習制度は長時間労働や賃金不払いなどの問題も指摘されている。新制度に基づく本格的な外国人材の受け入れには、諸課題を解消し、外国人が安定・安心して働ける環境の確実な整備が欠かせない。

また、制度創設に伴い、外国人材の獲得競争の激化も予想される。さらに、海外でも低賃金外国人材の奪い合いが生じている。日本の農業が競争に打ち勝つには、外国人材から選択される受け入れ体制の構築が急務。技能実習生の受け入れを通じて蓄積されてきたノウハウなどを活用し、賃金や労働環境の充実化などにより、生活面もサポートし、家族や地域の一員として受

国内人材の育成も不可欠

一部産地では、人手不足が規模拡大や販路拡大の足かせとなり、生産力の十分な発揮に支障が生じている。さらに今後も農家の高齢化の進展が予想される中、地域営農の継続・発展に「人」の確保は避けて通れない。

ただ、新資格の創設を契機に、外国人材に過度に頼るようになれば、新規雇用就農者の低賃金化などを招く恐れもある。持続可能な農業の確立には、意欲と展望をもって農業に参入する日本の若者の育成・確保が不可欠だ。食料安全保障を確立する観点からも、国内外から優れた人材が集まる魅力ある農業・農村づくりを、国全体で着実に進めていく必要がある。

(農業共済新聞編集室)

盛岡市
小嶋 咲菜さん(18)



ご当地ドラマや舞台などで、俳優として活躍する小嶋咲菜さん。現在新たなドラマ作品出演のため、撮影に励んでいます。

「最初は表情の作り方や台詞の言い回しなど、とても難しかったです。最近は、アドリブを楽しめるようになりました」と笑顔を見せます。

「岩手には、おいしい農産物や素敵なスポットがたくさんあります。全国的に活躍できるようにって、岩手県をPRしたいですね」と、夢を追いかけています。

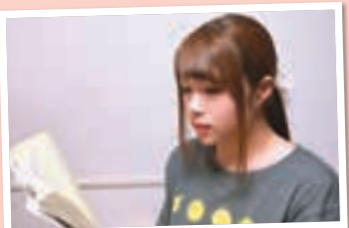

新作ドラマの台本を読み込む咲菜さん

全議案可決 臨時総代会

平成30年8月2日、盛岡グランドホテルで臨時総代会を開催しました。紫波町の畠山秀一郎総代が議長に選任され、慎重な審議の結果、平成30年度事務費賦課単価の決定についてなど、全5議案が原案どおり可決承認されました。



議長をつとめた畠山秀一郎総代

提出議案

- 議案第1号**
岩手県農業共済組合事業規程の一部変更について
- 議案第2号**
平成30年度事務費賦課単価の決定について
- 議案第3号**
農作物共済(麦) 危険段階別共済掛金率の設定について
- 議案第4号**
畑作物共済(蚕繭) 危険段階別共済掛金率の設定について
- 議案第5号**
職員給与規則の一部改正について

農業共済のニーズ調査を実施します

農業共済の未実施品目および未実施方式についての意向調査を行います。実施した場合に加入したいと思う品目・方式がありましたら、組合ホームページまたはお近くのNOSAIにてご回答をお願いします。
実施期間 平成30年9月1日～平成30年11月30日

●果樹共済

岩手県で実施しているのは、りんご、ぶどうの共済です。実施する場合の主な補償内容は、半相殺減収短縮方式(農家ごとに3割を超える被害から支払う方式)です。

未実施品目

なし、もも、おうとう、かき、くり、うめ など
未実施方式/災害収入方式、樹体共済

●畑作物共済

岩手県で実施しているのは、大豆(乾燥子実で丹波黒以外)、そば(秋そば)、ホップ、蚕繭の共済です。実施する場合の主な補償内容は、全相殺方式(農家ごとに2割を超える被害から支払う方式)です。

未実施品目

ばれいしょ、枝豆、小豆、いんげん、たまねぎ、かぼちゃ など



組合ホームページでも実施しております。
<http://www.nosai-iwate.net>

共済掛金は口座振替で

現金納入にかかる事故を未然に防止するため、共済掛金等を「口座振替」で納入していただくようお願いしています。

現金または振込で納入した場合、組合より加入内容等の確認の通知が届く場合がありますので、お手数ですがご回答をお願いします。

こんな時は早めの連絡を

- 風水害・干害などの自然災害のほか、火災、病虫害、鳥獣害を確認したとき
- ※自然災害が原因で水稲の移植不能・発芽不能が発生した場合、被害を確認しますので速やかに連絡をお願いします。

■家畜の異動報告

- ・子牛が出生、牛を譲渡(売却)、導入したとき
- ・育成牛が加入月齢(生後6カ月)に達したとき
- ・家畜が死亡または廃用になったとき

これらの届け出がなかった場合、共済金の減額や支払いできない場合があります。また、異動月日は家畜改良センター(牛個体識別情報)へ届け出る年月日と一致するようお願いいたします。

■ハウス事故、建物の物件や農機具の機種に変更や事故があったとき

報告が遅れると共済金を支払いできない場合があります。※その他、加入している共済の申込内容に変更が発生した場合は、すみやかに連絡をお願いします。

■名義変更お忘れなく

経営移譲した場合、組合員が死亡した場合などは届け出が必要です。届け出の際は、金融機関に登録している印鑑とご加入の共済証券を組合にお持ちください。

■会員を募集しています

岩手県装蹄師会(事務局・NOSAI岩手)では、

会員を募集しています。2級認定牛装蹄師資格者昇級試験などの合格を目指して、講習会などを開催しています。詳細については事務局までお問い合わせください。
▽問い合わせ
NOSAI岩手本所 家畜課
TEL 019・601・7495

■制度が改正されます

園芸施設共済の制度が平成31年1月1日から改正されます(1年加入により、被覆していない期間も補償、共済金支払対象の引き下げ、国庫負担限度額見直しなど)。
詳しくはお近くのNOSAI Iへお問い合わせください。

■お世話になりました

平成30年7月31日付で1名の職員が退職しました。

■本所

小井田有美 診療課技術主査

NOSAIクイズ

問題 Question

平成31年産麦の共済加入申込書兼変更届出書の提出期限は9月〇〇日までです。〇〇に当てはまる数字をお答えください。(ヒント:10ページ参照)

●応募方法

ハガキに必要事項をご記入の上、ご応募ください。正解者の中から抽選で10名に、図書カードをプレゼントします。

●応募締切 平成30年10月10日(当日消印有効)

●応募先 〒020-0857 盛岡市北飯岡一丁目10-50 NOSAIいわて「クイズ」係

●記入

①クイズの答え ②郵便番号 ③住所 ④氏名 ⑤年齢 ⑥電話番号
⑦NOSAIや広報紙への意見・感想・質問などご自由にお書きください。(氏名を省略し本紙に掲載させていただく場合がございます)
※応募によって得られた個人情報、賞品の発送と広報紙作成の参考意見とする以外の目的に利用しません。

【7月号の答え】

「31(日)」でした。たくさんのご応募ありがとうございました。
当選者の発表は商品の発送をもって代えさせていただきます。

今月の表紙



左から佐藤夢菜さん(11歳) 心優くん(4歳) 達くん(8歳) 大空くん(6歳)
岩泉町釜津田 佐藤文喜さん・仲江さんのお子さん

お母さんの背中に背負われていた頃から、牛舎に出入りしていた仲良し4姉弟。子牛のミルクや餌やりは、進んで手伝います。

達くん、大空くん、心優くんは、自転車に乗ったり、押し車で遊んだり、暑さに負けず元気いっぱい。夢菜さんは、8月に体格検査を受ける黒毛和牛「まさみ号」の世話を頑張っています。

仲江さんは、「将来はそれぞれが好きなお仕事をやってほしいですが、牛を育てたい子は戻ってきてほしいですね」と子どもたちを見守っています。

NOSAIいわて おたより 広場

クイズと一緒に寄せられた感想の一部を紹介します。

★書写コンクール懐かしいですね。わが家の子どもたちも応募したのを思い出しました。
【花巻市 Iさん】

★「NOSAIいわて」は農業をする私たちに希望を与えてくれます。表紙の家族の笑顔を見ると幸せが伝わってきます。頑張っていこうと勇気が出てきます。
【北上市 Tさん】

★ブルーベリーたくさん採れました。毎年冷凍してもなかなか消費できませんでしたが、今年はブルーベリーいろいろ作ってみたいと思います。
【奥州市 Tさん】

★いちばん星のまっちゃんたまご、「黄身のレモン色」コクがあっさり」に食欲がそそられます。
【一関市 Sさん】

★家庭菜園でキュウリ、ナス、トマトを作っています。今が食べ頃です。カボチャも天ぷらがおいしいです。
【洋野町 Hさん】

★猛暑の夏ですが水稲、野菜の豊作を祈るばかりです。風水害にもならずたくさん収穫できますように。お米も夏野菜も大好きです。
【九戸村 Mさん】



ひとてま
かけて

健康
レシピ

わが家のかまど

あまあま
トウモロコシの
甘々炒飯

生のトウモロコシにひと工夫

作り方

- ① トウモロコシは皮を取り、包丁で実を切り離す。
- ② ①をすり鉢に入れて粗くつぶし、塩、温かいご飯を加えてよく混ぜる。
- ③ フライパンでごま油を熱し、②と干しえびを加えたら2〜3分炒める。醤油を回し入れ、香りがたつたら皿に盛る。

ひと手間ポイント

生のトウモロコシを粗くつぶして出てきた汁を、ご飯に染み込ませてから炒めることで、ご飯全体にトウモロコシの風味と甘さが強く出ます。

材料(2人分)	
トウモロコシ(生)	1本
ご飯	2膳分
干しえび	大さじ2
塩	2つまみ
醤油	小さじ1
ごま油	大さじ1

今月の
エライ菜



トウモロコシ

食物繊維が多だけでなく、疲労回復に役立つアスパラギン酸、旨味成分のグルタミン酸、スタミナ維持に役立つアラニンなど多くのアミノ酸を含みます。



野菜ソムリエ上級プロ
小原 薫
(おはら かおる)

盛岡市生まれ。IBCラジオ「野菜の気持ち」のパーソナリティーを務め、各地で料理指導やレストランのレシピ開発、食に関する講演会も行う。農業共済新聞「岩手版」でレシピ連載中。

本所

〒020-0857 盛岡市北飯岡一丁目10-50
TEL:019-601-7491

盛岡地域センター

〒020-0053 盛岡市上太田細田28-8
TEL:019-659-3905

●盛岡・紫波支所

〒028-3605 矢巾町大字間野々3-160
TEL:019-697-3109

●北岩手支所

〒028-4125 盛岡市好摩字上山3-38
TEL:019-682-2661

中部地域センター

〒025-0025 花巻市下根子821
フリーダイヤル 0120-28-5201

●西和賀出張所

〒029-5503 西和賀町清水ヶ野18-203
TEL:0197-84-2133

胆江地域センター

〒023-0023 奥州市水沢字八反町52-1
TEL:0197-25-6631

磐井地域センター

〒029-0132 一関市滝沢字矢ノ目沢65-60
TEL:0191-23-3072

東南部地域センター

〒028-0542 遠野市早瀬町2-4-13
TEL:0198-62-2556

●気仙支所

〒022-0006 大船渡市立根町字岩脇1-3
TEL:0192-27-5521

●釜石出張所

〒026-0301 釜石市鶏住居町10-30-1
(旧釜石北高校跡地仮設事務所)
TEL:090-4634-5557

宮古地域センター

〒027-0203 宮古市津軽石13-488-1
TEL:0193-67-2231

●下閉伊北部出張所

〒027-0501 岩泉町岩泉字天間17-1
TEL:0194-22-2643

北部地域センター

〒028-6506 九戸村大字山屋2-25-1
TEL:0195-41-1101

ホームページアドレス

<http://www.nosai-iwate.net>



見やすく読みまちがえにくいユニバーサルデザインフォントを採用しています。



ミックス
責任ある木質資源を
使用した紙
FSC® C023138