

NOSAI いわて

No.32 **8**
2020 August

第6回通常総代会
全議案を可決・承認……………2

水稻共済
損害評価が始まります …… 12



第6回通常総代会

全議案を可決・承認

令和2年5月29日、盛岡グランドホテルで第6回通常総代会を開催しました。新型コロナウイルス感染症の拡大防止のため、書面議決書の提出を基礎として総代7名の本人出席で審議が行われました。



議長をつとめた瀬川智宏総代



あいさつする菊地一男組合長

開会にあたり、菊地一男組合長は「昨年度は総共済金額1兆4674億円の達成を目標に掲げて取り組んだところ、総共済金額1兆4935億円、目標達成率で101.8%の実績を残すことができました。これは、関係者のみなさまのご理解、ご協力によるものと改めて感謝申し上げます。近年は異常気象に伴う災害が頻発し、昨年は県内外で台風19号をはじめとする大規模災害が発生しました。これまで大規模災害が発生していなかった地域でも、いつ災害が発生するかわからない状況になっていると思われまます。農業経営を支えるセーフティネットとして、農業保険の役割はさらに重要になっていくと考えております。農家のみなさまが安心して農業経営を継続できるように、農業保険制度の普及に努めてまいります」とあいさつしました。

議長には山田町の瀬川智宏総代が選任され、議事録署名人には一関市の鈴木修総代、遠野市の林崎淳総代が指名され、議事に入りました。慎重な審議の結果、全10議案が原案通り可決・承認されました。

NOSAI岩手では、「安心の未来」拡充運動の3年度目として、運動目標「すべての農家に『備え』の種を届けよう」の達成を目指し、役職員一丸となって取り組んでまいります。

提出議案

議案第1号
岩手県農業共済組合定款の一部変更について
…建物に保管中の農産物および輸送中の農産物を補償する「保管中農産物補償共済」を新設（7ページ参照）

議案第2号
岩手県農業共済組合事業規程の一部変更について
…園芸施設共済の補償内容を拡充（6ページ参照）。新型コロナウイルス感染症の影響を受けた方の共済掛金等払込期限を延長など

議案第3号
令和元年度事業報告書、財産目録、貸借対照表、損益計算書、剰余金処分案及び不足金処理案の承認について
…4ページ参照

議案第4号
令和2年度事業計画の設定について
…4、5ページ参照

議案第5号
令和2年度事務費賦課総額及び賦課単価の決定について
…事務費賦課総額：11億2,727万円

議案第6号
令和2年度役員報酬の総額及び顧問の報酬の年額の決定について
…役員報酬：2,230万円以内
顧問報酬：50万円以内

議案第7号
令和2年度損害評価会委員、損害評価員、共済部長の年手当等及び家畜診療所運営委員の会議日当の決定について
…損害評価会委員：年手当10,000円
損害評価員：年手当5,000円
共済部長：年手当15,000円ほか

議案第8号
特別積立金の取崩額決定について
…取崩額：7,218万3,000円以内
（損害防止費用に充当。収入保険に移行した組合員も対象）

議案第9号
余裕金の運用先の決定について
…岩手県信用農業協同組合連合会など県内の21金融機関

議案第10号
借入金の方法、利率及び償還方法の決定について
…10億円以内（共済金の支払いのための資金など）

行動スローガン

より広く、より深く、 農家のもとへ

令和2年度は、「安心の未来」拡充運動の3年度目を迎え、「より広く、より深く、農家のもとへ」を行動スローガンに、次の事項を重点課題とし、運動目標「すべての農家に『備え』の種を届けよう」の達成に向けて役職員一丸となって取り組んでまいります。

- 1 農業者の経営展開に即したセーフティネットの提供（令和2年度総共済金額1兆4335億円の達成と収入保険加入目標2220経営体の達成）
- 2 推進体制の構築・整備
- 3 人材育成と役職員の資質向上
- 4 事業運営基盤の強化
- 5 広報・広聴活動の強化
- 6 引受計画と実施方策
- 7 損害評価適正化の方策
- 8 損害防止事業の実施計画
- 9 執行体制の整備
- 10 予算統制の方策

総代会とは

組合員の声を反映させる実質的な最高意思決定機関。組合員の代表（総代）が出席し、理事から提出された議案を審議します。

総代総数	298名
本人出席	7名
書面出席	290名
出席者合計	297名



新型コロナウイルス感染防止のため、各センター1名の総代出席で開催しました

令和元年度
業務収支決算

令和2年度
業務収支予算

[収入]

令和元年度決算 **30億2,919万円** 令和2年度予算 **30億4,735万円**
 国などからの補助金と賦課金を合わせると5割超

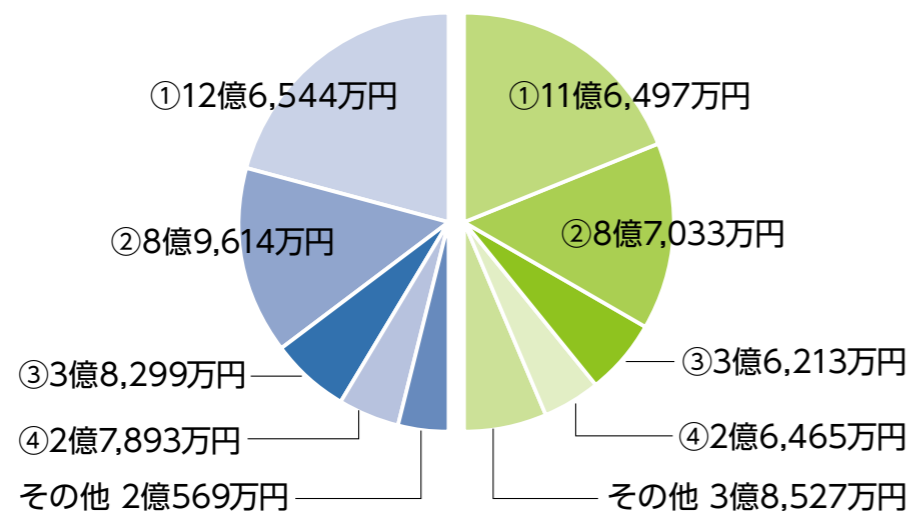

- ①受取補助金…国などから交付される補助金
- ②事業勘定受入…損害防止事業の財源として特別積立金から取り崩した金額など
- ③賦課金…組合員から納入された賦課金
- ④受取利息…預金、有価証券等の利息収入

令和元年度共済掛金と支払共済金

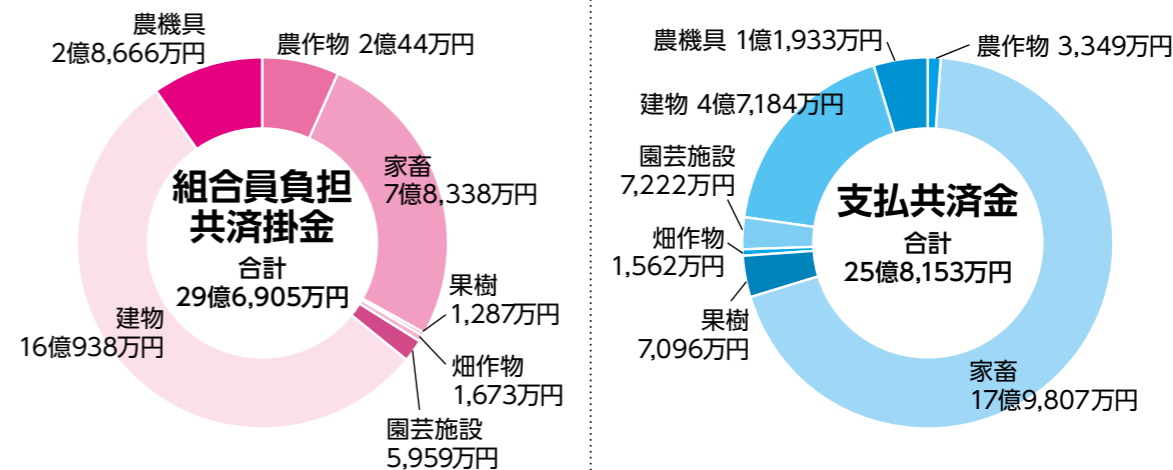

台風19号の影響で、河川の氾濫による水田への土砂流入や冠水が発生。強風による被害は県全域におよび、リンゴの倒木や落果・果実の損傷、園芸施設の倒壊や被覆材の破損などが発生しました。建物共済では落雷による家具などの損害、農機具共済では転覆や圃場から引き上げる際に生じた事故などが増加しました。

家畜共済の死産共済では、乳用牛の心不全やダウンー症候群、肉用牛では白血病や肺炎などで共済金を支払いました。

[支出]

令和元年度決算 **30億2,919万円** 令和2年度予算 **30億4,735万円**
 …退職給与引当金に1億4,845万円を繰り入れ …前年度予算31億7,139万円と比較し縮小

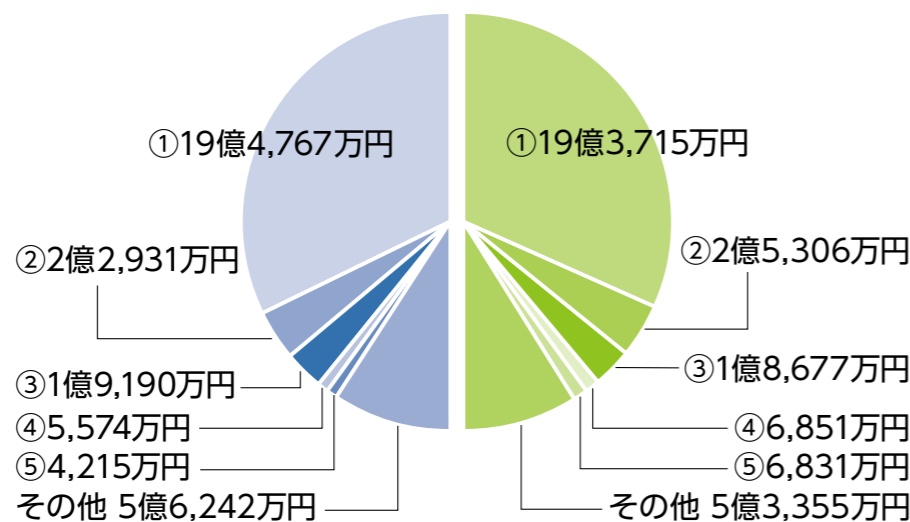

- ①人件費…役員報酬、職員給与手当の費用など
- ②業務費…会議に要する費用や共済部長、総代の報酬など
- ③施設費…車両や事務所施設の維持管理に要する費用など
- ④損害防止費…事故や被害を未然に防ぐために要する費用
- ⑤損害評価費…損害評価に要する費用および、損害評価員などの報酬

令和元年度 事業実績 / 令和2年度 事業計画

農作物共済

品目	引受面積	令和元年度実績	令和2年度計画
水稲	共済金額	4,433,529円	4,034,670円
	共済金額	28,946,404,893円	27,182,463,000円
麦	引受面積	257,081円	248,260円
	共済金額	577,862,772円	555,974,000円

家畜共済

	令和元年度実績	令和2年度計画
引受頭数	397,146頭	375,562頭
共済金額	45,942,605,211円	42,546,822,000円

果樹共済

	令和元年度実績	令和2年度計画
りんご	引受面積	33,510円
	共済金額	794,626,000円
ぶどう	引受面積	2,754円
	共済金額	51,972,000円
		33,454,000円

畑作物共済

		令和元年度実績	令和2年度計画
大豆	引受面積	201,998円	166,320円
	共済金額	372,927,459円	316,788,000円
ホップ	引受面積	3,041円	3,081円
	共済金額	99,996,600円	103,514,000円
そば	引受面積	42,831円	42,220円
	共済金額	37,384,599円	37,258,000円
蚕繭	引受箱数	72.0箱	54.5箱
	共済金額	4,716,300円	3,686,000円

園芸施設共済

	令和元年度実績	令和2年度計画
引受棟数	22,850棟	23,713棟
共済金額	6,608,281,000円	5,832,000,000円

建物共済

	令和元年度実績	令和2年度計画
引受棟数	110,288棟	106,880棟
共済金額	1,331,427,460,000円	1,287,330,000,000円

農機具共済

	令和元年度実績	令和2年度計画
引受台数	28,709台	27,320台
共済金額	78,674,750,000円	68,955,000,000円

保管中農産物補償共済 が始まります

台風や大雨によって、全国各地で収穫後に倉庫などで保管中の農産物が流出する被害が発生しています。令和2年9月からは「保管中農産物補償共済」が始まります。保管中の農産物を守るため、加入をご検討ください。

保管中と輸送中の農産物を補償

収穫後、倉庫や集荷施設などの建物に販売目的で保管中または乾燥・調整などの作業中の農作物、出荷先へ輸送中の農産物の事故を補償します。

- ※1 第三者から預かった農作物は補償されません。
- ※2 保管しないで、直接輸送する場合も補償に含まれます。
- ※3 補償されるのは、農作物共済、果樹共済、畑作物共済に加入している農産物で、加入者が選択したものに限りです。

農産物を保管する建物は、あらかじめ指定が必要です



自然災害や輸送中の事故などが対象に

火災、自然災害、地震、盗難、加入者などが輸送中の事故（火災または破裂・爆発、衝突、墜落、転覆）が補償の対象です。

- ※4 輸送業者などによる事故や荷崩れは対象になりません。
- ※5 損害額が1万円未満の場合は支払いできません。また、地震等の事故は損害額の30%を限度にお支払いします。
- ※6 補償が重なるため、収入保険との重複加入はできません。

補償期間は2種類

AタイプとBタイプのどちらかを選択できます。

A タイプ

収穫後から出荷まで

加入者が選択した日から**連続した120日**を補償します。

掛金など：1品目1口（100万円当たり）2,500円

B タイプ

通年保管

加入者が選択した日から**1年間**を補償します。

掛金など：1品目1口（100万円当たり）6,500円

詳しくは、お近くのNOSAIへお問い合わせください

※7月27日時点の内容で掲載しています

園芸施設 共済

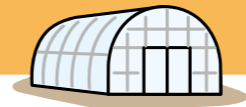

補償内容が拡充されます

令和2年9月2日責任開始分から、特約による補償割合の引き上げなど園芸施設共済の補償内容が拡充されます。今までよりも補償が手厚くできますので、加入をご検討ください。

1. 付保割合追加特約で補償割合の引き上げ

補償割合は**8割が上限**

9割まで

特約に加入することで、補償割合を**9割または10割まで選択が可能に！**

2. 1万円特約を追加※1で小さな被害も補償

5割まで

損害額が**3万円**または共済価額の5%のいずれかを超える場合に補償

9割まで

損害額が**1万円**を超える場合から補償が可能に！

※1 小損害不填補10万円、20万円、50万円、100万円の補償を選択している場合はこの特約は追加できません。

3. 復旧費用特約で補償の引き上げ

① **耐用年数経過後の損害額**の上限を、新築時の資産価値の**75%から100%に引き上げられます。**

② 加入者が業者に依頼せずに、**自力で復旧作業を行った場合も共済金の支払い対象となります。**

1〜3の特約を追加する場合は、申し出が必要です。また、特約部分の掛金に対する国の補助はありません。

被覆材の自然消耗割合の見直し

被覆材に損害が生じた場合、自然消耗部分を差し引いて被害額を算出しますが、耐用年数経過後は自然消耗割合が適用されませんので、補償が手厚くなります。

詳しくは、お近くのNOSAIへお問い合わせください

防風ネット購入経費を助成します

助成対象者

園芸施設共済加入者（申請時に加入申込をしている方も含みます）

※平成31年4月1日以降に購入し、設置済みの防風ネットが対象です。昨年度までに助成を受けたネットは対象になりません。

提出期限と提出書類

令和2年9月30日までに、交付申請書と領収書明細（または請求書）の写しを各地域センターに提出をお願いします。

※申請後、職員が防風ネットの設置状況を確認します。



希望される方はお近くのNOSAIへ連絡をお願いします

身近な消石灰で効果的な消毒を

土壌改良剤である消石灰で消毒ができることを知っていますか？消石灰は水に溶けると強いアルカリ性を示し、病原体を書けない程度まで減らしたり、感染力を失わせたりして毒性を無力化することができます。

消石灰使用時の注意点

消石灰の使い方には、水に溶かして家畜の触れる場所に塗り込む、畜舎入り口での踏み込み消毒として設置する、農場の入り口に散布するといった方法が挙げられます。消石灰を使うときには、二つのことに注意しましょう。

①正しい種類を選んで使いましょう。
消石灰と似た名前の生石灰は、わずかな水分で発熱するため、畜舎の消毒には使用できません。

②いつまでも同じものを使わないようにしましょう。

消石灰は雨水や空気に触れることで炭酸カルシウムという全く別のものに変化してしまいます。使用開始から一週間が追加(補充)の目安です。

③ほかの消毒薬と混ぜられないようにしましょう。

ときどき、踏み込み消毒用の液体に消石灰が混入しているのを見かけます。消毒薬は、混合することと効果を打ち消しあうことがありますので気を付けましょう。

大切な家畜を守るのはあなたです

人々は三密(密閉・密集・密接)を避け、マスクをするなどの病原体の感染から身を守る術を持っています。しかし、家畜は時として密集場所や密接場面を避けることができません。感染の危険にさらされています。予防したい感染症によって使い方が異なりますので

具体的な方法は、かかりつけの獣医師などにご相談ください。大切な家畜を病原体の感染から守りましょう。

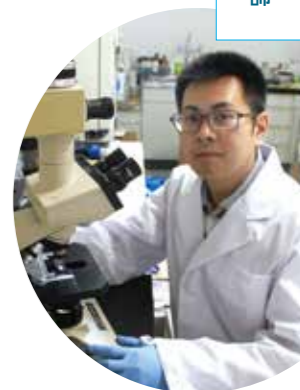

農場でできる消石灰の効果判定

農場敷地内に散布した消石灰の有効性の判断にホームセンターなどで売られているpH試験紙を使う方法があります。

①霧吹きなどを使って、試験紙の測定面を水で湿らせます。

②適当な大きさに試験紙を切りとり、散布してある消石灰に押し当てます。

③試験紙の色の变化からpH12よりも大きい数字の色であれば有効と判定されます。

〔石灰資材の消毒効果持続期間の検証(岩手県南家畜保健衛生所)より引用

診療の依頼や相談はお近くのNOSAI家畜診療所へ

岩手県北基幹家畜診療所

(家畜診療) TEL: 019-601-8125
(人工授精) TEL: 019-601-8201

北岩手家畜診療所
TEL: 019-601-6033

葛巻家畜診療所
TEL: 0195-66-2506

北部家畜診療所
TEL: 0195-41-1105

岩手県南基幹家畜診療所

TEL: 0197-25-6909

中部家畜診療所
TEL: 0198-29-4122

磐井家畜診療所
TEL: 0191-21-5666

岩手沿岸基幹家畜診療所

TEL: 0198-62-5322

宮古家畜診療所
TEL: 0193-67-3656

下閉伊北部出張所
TEL: 0194-28-3191

※8時30分から9時30分以外の診療依頼は、急患を除き、原則として当日中の往診はできませんのでご了承ください。
※獣医師個人の携帯電話へ直接依頼することをご遠慮ください。
※土日祝日と夜間は、急患の受付に限定させていただきますのでご了承ください。



いせばん星 輝く岩手の農業人

宮古市

すぎした かずお
杉下 一雄さん



株間を狭くすることで縦方向への成長が促される

片面シソ収量確保へ一致団結

片面シソ(55[㍉])を栽培する宮古市区界の杉下一雄さん(71)は、収量確保に力を入れています。杉下さんは宮古市川井しそ生産組合の組合長を務め「生産者、公社、宮古市が一体となって、特産の片面シソの栽培に取り組みたい」と話しています。

1つの株から6回刈取り

杉下さんは定年退職後に就農。平成21年から片面シソの栽培を始め、今年は約3万6000株を定植しました。「縦方向の成長を促すため」と株間を狭く植えています。また、雨による土の流出を防ぐために、通路に防草シートを敷いています。「地面から35[㍉]くらいの高さまで成長したら、上部の若い葉をお茶の刈取り機を使って収穫します」と杉下さん。収穫は、1つの株から花芽が出る8月末まで6回ほど行います。

全国に出荷

収穫した片面シソは、飲料や梅漬けの原料として全国に出荷されます。杉下さんは「2番刈りの葉は色と味が濃くて香り

が強いです、ジュースに向いています。私も毎日飲んでいますが、飲みやすくおいしいですよ」と笑顔を見せます。

生産者を支える

川井産業振興公社では、片面シソの定植から刈取りまでの作業を受託するほか、刈取り機の貸し出しもしています。また、宮古市役所では苗などの購入費用の補助も実施しています。

杉下さんは「生産者と公社、市が一体となって特産化に取り組んできました。川井地区の日野園芸が育てたシソの苗は、品質がいいです。生産者の高齢化が進んでいますが、みんなで協力して収量を確保したいですね」と話しています。



傾斜面の通路に防草シートを敷いて雨水の流れ道を作る

「高齢の方や兼業農家でも栽培に取り組むことができる体制が整っています」と杉下さん

結いの大地 旬だより



「座敷わらしソフトクリーム」1個 350円(税込み)

遠野市

「和」の装いのソフトクリーム

遠野市土淵町の「かつぱの茶屋(株式会社遠野郷II留場和夫代表取締役)」では、「座敷わらしソフトクリーム」を今年の4月から販売しています。

「和」をイメージしたデザインになっていきます。また、へらには座敷わらしの顔がプリントされています。

スタッフの有馬尊久さん(58)は「座敷わらしの好物の小豆をたっぷり使っています。遠野市にお越しの際は、ぜひお立ち寄りください」と話しています。



▷かつぱの茶屋
遠野市土淵町土淵7-46
Tel.0198-62-3777
▷営業時間
午前10時～午後4時
▷定休日=不定休



「のむ糀甘酒ヨーグルト(150g)」230円(税込み)

花巻市

栄養豊富な糀甘酒ヨーグルト

花巻市にある「Aグリーンサービス花巻(社長II伊藤清孝花巻農協組合長)」の「ハヤチネフーズ事業本部」では、花巻産の生乳と国内産の米糀を使った甘酒に、乳酸菌を混ぜて発酵させた「のむ糀甘酒ヨーグルト」を製造・販売しています。

同商品は、乳酸菌が豊富なヨーグルトと甘酒のこうじ菌により、腸内環境を整える効果や美肌効果などが期待できます。アルコール0%にするので、子どもや女性にも飲みやすいように仕上げました。

同事業本部の藤原守営業課長(53)は「口の中にもほんのりと広がる糀の味わいをお楽しみください」と話しています。



▷主な販売先
ミルク工房「ボン・ディア」
花巻市大迫町大迫11-39-4
Tel.0198-48-3144
▷営業時間
午前9時30分～午後5時
▷定休日=年末年始



店員さんのおすすめ5種類が一度に味わえます
「5種おまかせ」470円(税込み)

平泉町

ジェラートで感じる季節の味

平泉町の「KOZENJI cafe(II小野寺カホル店長)」では、季節の野菜や果物をふんだんに使用したジェラートが人気を集めています。

ジェラートには自家産のブルーベリーやハスカップ、トマトのほか、地元産の野菜や果物を使用。店舗には常時14種類のジェラートが並びます。また、週末には道の駅平泉などで移動販売も行っています。

スタッフの近藤隆一さんは「地元産の素材を中心に、季節によってさまざまなジェラートが味わえます。たくさんの方に味わってほしいですね」とPRしています。



▷KOZENJI cafe
平泉町平泉樋渡50-2
Tel.0191-46-3066
▷営業時間
【4月～10月】
午前10時～午後6時
【11月～3月】
午前10時30分～午後5時
▷定休日=月曜日(月曜が祝日の場合は火曜日休業)



「活動名の「N」には、農業(nougyou)と新しい取り組み(new)という意味を込めました」と高橋さん

紫波町

消費者の声を大切に

紫波町稲藤の高橋徹さん(II36歳、水稲5.2珍ほか)は、「PROJECT・N」として地元産農産物の魅力を多くの人に知ってもらおうと活動しています。

「消費者との対話を大切にしたいと思う、5年前にこの企画を立ち上げました」と高橋さん。現在までに、盛岡市内の産直で

野外販売や紫波町産小麦を使ったケーキの開発などを行いました。「野外販売は、消費者のニーズを直接知ることができ、大切な場所です」と話します。

「今後もお客様の意見を取り入れてさまざまな企画に挑戦し、地元産農産物の魅力を県内外に発信していきたいですね」と意欲的です。



平成30年の野外販売の様子

水 稻 共 済

損害評価が始まります

水稲共済の損害評価には、刈取り前の被害申告が必要です。今回は、被害申告のポイントをお知らせします。

被害申告ってどうやるの？



1 被害申告は刈取前に

被害があった場合、損害評価を行います。稲の外見だけでなく、**籾**の状況なども確認して、自然災害などによる減収が見込まれる場合は**必ず刈取り前に被害申告書の提出をお願いします。**

被害申告書には、**災害名や刈取り予定日、申告単収を必ず記入**願います。

2 単収の記入は正確に

半相殺方式は、被害申告筆から一定数を任意に抽出して評価する「農家申告抜取調査」となります。**被害のあった耕地の単収は、被害申告書に必ず記入をお願いします。**

被害申告書に記入した申告単収が、損害評価の重要な基礎になります。耕地を見回り、適正な単収の記入をお願いします。

※一筆方式は、従来通り被害申告した筆を全て調査します。

3 白未熟粒が見込まれたら

出穂後（登熟期）に高温が続くと白未熟粒が多くなる傾向があります。白未熟粒による規格外米が広範囲に多発した場合、特例的に減収量に加味した損害評価を実施できる場合があります。

組合から被害発生が見込まれるとの注意喚起があった場合は、耕地の状態を確認し、収穫前に被害申告をお願いします。

※被害申告をした場合でも、必ず共済金が支払われるとは限りませんのでご了承ください。

4 立札設置のお願い

被害申告をした方には、立札が配布されます。被害耕地が分かるように設置をお願いします。

被害申告書の記入例

被害申告書									
組合員コード		組合員氏名		筆					
被害申告の有無	耕地番号	分筆番号	地名地番	引当面積 (a)	品種名	申告単収 (kg)	災害発生日	災害の種類	刈取り予定日
						180kg	8月15日	イモチ	9月25日
						150kg	8月15日	シカの食害	9月26日

災害発生日	災害の種類	申告単収 (kg)	刈取り予定日
8月15日	イモチ	180kg	9月25日
8月15日	シカの食害	150kg	9月26日

※必ず記入をお願いします。

立札設置のポイント

- ①透明なビニール袋などに1枚ずつ入れる
- ②稲穂より高い位置になるように立てる
- ③被害耕地が分かるように立てる(耕地の境界に立てない、道路から見える位置に立てる)



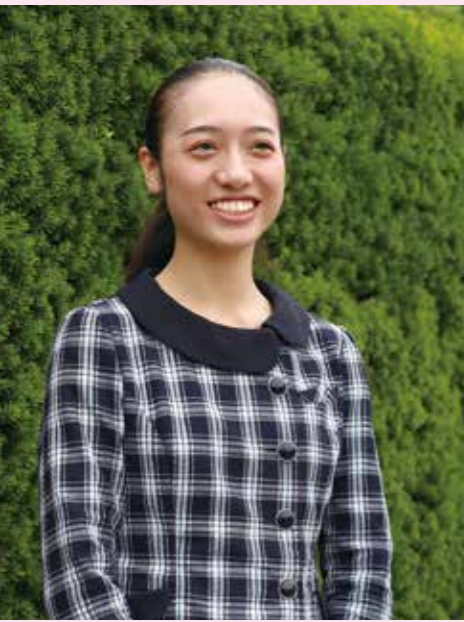

二戸市

くどう はづき
工藤 葉月さん(24)

二戸市の建設会社で経理事務を担当している葉月さん。「知識を増やして仕事の幅を広げたいです」と、経理士の資格取得を目指して勉強中です。

海外旅行が好きで、今までに友人と香港やグアムなどに行きました。「一番印象に残っているのはパラオです。砂浜は白く、海はエメラルドブルーに透き通っていてとても感動しました」と目を輝かせます。「一人旅に挑戦したい」と葉月さん。「ハワイに行っただけのんびり過ごしてみたいですね」と笑顔を見せます。



「パラオの海は素晴らしかったです」

農政最前線

収入保険実施状況発表 72億円支払う

新型コロナも対象に

農林水産省は、収入保険の実施状況を発表した。令和2年4月末時点で、全国で3万4723経営体が入入。令和元年1月からの加入者の申告に基づき、3049件、約72億円の保険金を支払った。保険期間中の損害による収入減少を補う無利子の「つなぎ融資」は36億円貸し付けた。新型コロナウイルスによる収入減少に対する貸し付けも4月末時点で4件に5千万円を実施した。NOSAIは、経営のセーフティネットである収入保険を全国の農家に届けるべく、加入推進に全力で取り組んでいる。

個人の加入件数は3万超える

収入保険は令和元年1月に保険期間がスタートした。4月末時点の加入件数は、加入要件である青色申告を行う農業所得者の7・5%にあたる。内訳は個人が3万1803経営体、法人が2920経営体。令和元年と比べ、個人が1万1501経営体、法人が

野菜価格安定制度との同時加入が可能に

収入保険について農業者からは「保険料などの負担が大きい」との課題もある。今年1月から保険期間が始まる加入から、補償の下限を選択すると、保険料を最大約4割安くできる仕組みが導入され、279件が選択した。さらに付加保険料が一定額を超えた場合、軽減する仕組みも検討されている。

農業経営安定の柱に

農業保険法では、令和4年を目途として、収入保険を含む農業保険制度の在り方を野菜価格安定制度など関連政策全体とともに、農業者のニーズを踏まえて検討し、必要な措置を講ずるとしている。NOSAIは本年度からJA、集荷業者、農業会議、法人協会などの関係機関と推進協議会を構築するなど、加入推進を一層強化し、目標とする10万経営体加入の早期達成を目指す。(農業共済新聞編集室)

410経営体増加した。品目別では米が2万2033経営体と最多で、野菜が1万6098経営体、果樹が1万2127経営体と続く。保険金などの支払い件数は、令和元年の加入者全体(2・3万経営体)の13・4%にあたる。個人経営体は、2915経営体に1件あたり平均で210万円、法人経営体は134件に平均760万円を支払った。「つなぎ融資」は、1件あたりの平均金額は個人経営体が370万円、法人経営体が1020万円だ(4月末現在)。

収入保険は、野菜価格安定制度やナラシ対策などの類似制度とは同時加入ができず、選択加入制となっている。ただ、令和3年1月から野菜価格安定制度から移行の場合、1年間は同時利用を可能とする。「野菜価格安定制度の脱退手続きなどで事務負担が重い」との意見を踏まえた。同時利用の場合、収入保険の農業収入金額の計算に野菜の販売価格だけでなく、野菜価格安定制度の補給金も含めることで両制度の補てんの重複を避ける。

NOSAIの輪

県内の共済部長さんを紹介し



奥州市水沢・石田地区
小野寺 勝彦さん(76)
共済部長歴18年

品評会で全国1位を目指して

「農作業の合間に世話をしています。人懐っこくてかわいいですよ」と話す小野寺さんは、カナリアを100羽ほど飼育しています。

平成7年から岩手県カナリアクラブに加入して、東京と盛岡で開催される品評会に毎年出品しています。東京の品評会には、全国からおおよそ500羽以上のカナリアが集まります。

品評会で審査されるのは、赤カナリアの羽の色と体形の美しさ。「餌によって体形や美しさが変わります」と、5種類の飼料を配合したエサを与えています。

昨年の品評会では、小野寺さんの



生後1年くらいの子のカナリア

カナリア3羽が入賞しました。「全国で1位を目指して今後も出品していきたいですね」と話しています。

暮らしに役立つ

マメ知識 14

成年年齢引き下げにより
注意すべき「契約問題」

成年は契約の取り消しが非常に困難

令和4年4月1日から、民法で成年年齢が20歳から18歳に引き下げられます。これにより、18、19歳の人は親の同意を得ずに、商品の購入など様々な契約をすることができ、未成年者の場合、契約には原則として法定代理人(親権者や未成年後見人)の同意が必要で、同意の無い契約は法定代理人でも未成年者本人でも取り消すことができませんが、成年になるとそれができません。そのため、知識や経験、理解力、判断力が不十分な18、19歳は、悪質商法のターゲットにされる懸念があります。

友人・知人の勧誘でも注意を

そこで、次の点を心がけましょう。
◆友人・知人から勧誘されたセミナーやアルバイトを安易に信用しない。
◆「儲かる」など業者の甘い言葉



毎回テーマを決めて、日々の暮らしに役立つ話を紹介します。お答えいただくのは、盛岡市の消費生活アドバイザー・横藤崇子さんです。



横藤 崇子
(よこふじたかこ)

27年前から消費生活アドバイザーとして活動。専門分野は社会保障。公益社団法人日本消費生活アドバイザー・コンサルタント・相談員協会会員、岩手県生活問題研究会会員。

鵜呑みにせず、周囲に相談する。
◆その場で迫る、急かされる契約は非常に危険。きっぱり断る。
◆「お金を支払えない」と断ると、消費者金融での借金やクレジットカードをすすめる業者もいるので注意する。
◆契約によっては取り消しや解約ができるものもあるので、早めに最寄りの消費生活センターに相談する。最近SNSを利用した取引での被害も急増しているので、くれぐれも注意してください。



先輩の声

「人とのつながりを実感」

東南部地域センター 収穫共済課 副主事 **あまぬま ゆりな** さん 平成31年4月採用



「おつかれさまでした」。

17:15
業務終了

8:30
業務開始

1日のスケジュールをチェック。この日は共済部長訪問のため、配布書類の確認。

16:00
パソコン
入力作業

ある日の
スケジュール

10:00
共済部長宅
を訪問

共済部長に書類の取りまとめを依頼。記入方法について説明しました。このあと共済部長宅を5件訪問。

13:30
リンゴの
生育調査

12:00
~13:00
昼食

事務所に戻って先輩とランチ。「日常の何気ないことでも、会話が盛り上がります」。



陸前高田市のリンゴ園地へ。リンゴの大きさを計測。



一緒に働きませんか？

岩手県農業共済組合 (NOSAI岩手) では、令和3年4月1日採用一般職職員を募集します。岩手の農業を支えるために一緒に働きませんか？

募集内容

職 種 一般職 (事務処理および農業保険の普及推進)

採用予定人員 3名程度 (採用から3カ月間は試用期間とします)

- 応募資格
- ▶ 昭和60年4月2日から平成15年4月1日までに生まれた方で、高等学校を卒業 (令和3年3月卒業見込みを含む) した方
 - ▶ パソコン (ワード、エクセル) 操作ができる方
 - ▶ 農業に関心のある方
 - ▶ 普通自動車免許を取得、または令和3年3月までに取得見込みの方 (AT限定でも可)

受付期間 令和2年10月5日 (月) ~ 14日 (水) まで

- 提出書類
- ① 履歴書 (写真貼付)
 - ② 成績証明書
 - ③ 卒業証明書又は卒業見込証明書
 - ④ 志望の動機 (400字詰め原稿用紙1枚)

- 採用試験
- ▶ 一次試験 (筆記)
令和2年10月21日 (水)
 - ▶ 二次試験 (面接)
令和2年11月4日 (水) ※筆記試験に合格した方に時間を通知します
 - ▶ 試験会場
岩手県農業共済組合本所 (盛岡市北飯岡一丁目10番50号)

労働条件

勤務時間 月曜日から金曜日までの午前8時30分から午後5時15分まで

勤務地 岩手県農業共済組合本所または各地域センターおよび支所

給 与 組合給与規則による (岩手県に準ずる)
高校新卒の場合: 151,900円 (令和2年4月1日実績)

諸 手 当 通勤手当、住居手当、扶養手当、時間外勤務手当、寒冷地手当など

賞 与 期末・勤勉手当 (6月・12月)

休 日 等 土・日曜日 (週休二日)、国民の祝日、年末年始、年次有給休暇、夏季休暇

福 利 厚 生 各種社会保険、慶弔見舞金制度、医療給付制度、定期健康診断など

ご応募お待ちしております



書類の提出およびお問い合わせ

岩手県農業共済組合 総務部 人事課

〒020-0857 盛岡市北飯岡一丁目10番50号 / TEL 019-601-7491

職員募集については、ホームページもご覧ください。

<http://nosai-iwate.net/>



農作物共済 麦共済

加入申し込み込みが始まります

近年、突発的な自然災害が多く発生しています。麦共済に加入して万が一の災害に備えましょう。令和3年産麦の共済加入申込書兼変更届出書の提出期間は、**8月20日から9月20日まで**です。期間内の提出をお願いします。

一筆方式は令和3年産まで

一筆方式は、**令和3年産で原則廃止**となります。令和4年産からはほかの方式への移行をお願いします。

附帯できる特約

① **一筆半損特約**
一筆方式以外の場合でも、収穫量（生産金額）の減少が5割以上の耕地について、5割減収（生産金額の減少）として共済金を支払う特約です。

② **自動継続特約**
毎年継続して加入する場合、翌年以降の加入申込を省略できます。

加入方式と補償割合

加入方式	補償割合	共済金支払の対象となる基準
全相殺方式	9割 8割 7割	農家ごとに収穫量（筆ごとの減収・増収を相殺）が基準収穫量の1割（9割補償）、2割（8割補償）、3割（7割補償）を超える減収となったとき
半相殺方式	8割 7割 6割	農家ごとに収穫量の2割（8割補償）、3割（7割補償）、4割（6割補償）を超える減収となったとき
災害収入共済方式 （※1）	9割 8割 7割	農家ごとに収穫量が基準収穫量を下回り、かつ、過去の規格別出荷実績から得られる生産金額の1割（9割補償）、2割（8割補償）、3割（7割補償）を超える減収となったとき
地域インデックス方式 （※2）	9割 8割 7割	市町村ごとに統計単収が基準単収の1割（9割補償）、2割（8割補償）、3割（7割補償）を超える減収となったとき
一筆方式 （令和3年産で原則廃止）	7割 6割 5割	耕地ごとに基準収穫量の3割（7割補償）、4割（6割補償）、5割（5割補償）を超える減収となったとき

※1 災害収入共済方式の場合、補償割合とは別に共済金を支払う割合を選択できます

※2 地域インデックス方式は、加入者個人の減収で共済金の支払いを判断しません。また、市町村によって被害率が異なるため、掛金も大きく異なる場合があります

共済掛金は口座振替で

現金納入にかかる事故を未然に防止するため、共済掛金などを「口座振替」で納入していただくようお願いしています。現金または振込で納入した場合、組合より加入内容などの確認の通知が届く場合がありますので、お手数ですがご回答をお願いします。

こんな時は早めの連絡を

被害の発生

自然災害や干害、火災、病虫害、鳥獣害およびハウスや建物、農機具の事故が発生した場合、被害を確認します。

■ **ハウスの被覆期間変更や建物の物件、農機具の機種など加入内容の変更**
連絡が遅れると共済金が支払できない場合があります。

家畜の異動 疾病傷害共済

子牛の出生や導入などで共済金額の変更を希望する場合は、異動日から2週間以内に連絡をお願いします。

変更前の付保割合や異動日前後の家畜の合計価額によって

は変更できないことがあります。

死亡廃用共済
牛トレーサビリティ制度（以下、トレサ）を用いて、責任期間終了時に飼養実績を確認します。加入申し込み時の予定飼養頭数と期末時の飼養実績との調整事務を行いますので、牛の異動などは速やかにトレサへ届出をお願いします。

名義変更お忘れなく

経営移譲した場合や組合員が死亡した場合などは届け出が必要です。届け出の際は、金融機関に登録している印鑑とご加入の共済証券を組合にお持ちください。

農業共済のニーズ調査を実施します

農業共済の未実施品目や未実施方式についての意向調査を行います。加入したいと思う品目や方式がありましたら、組合ホームページまたはお近くのNOSAIまでご回答をお願いします。

■ **実施期間**
令和2年9月1日～11月30日

果樹共済

■ **果樹共済**
未実施品目
なし、もも、おうとう、かき、くり、うめなど

未実施方式

災害収入方式、樹体共済

■ **畑作物共済**
ばれいしょ、小豆、いんげん、かぼちゃ、たまねぎなど

お世話になりました

令和2年4月から6月30日までに4名の職員が退職しました。

盛岡地域センター

菅原 風（資産共済課副主事）

宮古地域センター

三田 地昭（総務課付総括）

岩手県北基幹家畜診療所

渡辺 一雅

岩手県南基幹家畜診療所

菊地 智景（診療課技師）

よろしくをお願いします

令和2年7月1日付けで1名の職員が採用されました。
■ **岩手県南基幹家畜診療所**
浅野 弘愛（診療課技師）

NOSAIクイズ

問題 Question

令和2年9月から「〇〇中農産物補償共済」が新設されます。〇〇に当てはまる文字はなんですか？（ヒント：7ページ参照）

①収穫 ②保管 ③輸送

● 応募方法

ハガキに必要事項をご記入の上、ご応募ください。正解者の中から抽選で10名に、図書カードをプレゼントします。

● **応募締切** 令和2年9月23日（当日消印有効）

● **応募先** 〒020-0857 盛岡市北飯岡一丁目10-50 NOSAIいわて「クイズ」係

● 記入

①クイズの答え ②郵便番号 ③住所 ④氏名 ⑤年齢 ⑥電話番号
⑦NOSAIや広報紙への意見・感想・質問などご自由にお書きください。（氏名を省略し本紙に掲載させていただく場合があります）

※応募によって得られた個人情報、賞品の発送と広報紙作成の参考意見とする以外の目的に利用しません。

【5月号の答え】

「50（回目）」でした。たくさんのご応募ありがとうございました。当選者の発表は商品の発送をもって代えさせていただきます。

NOSAI いわて おたより広場

クイズと一緒に寄せられた感想の一部を紹介しします。

● 新採用職員のみなさんの笑顔がとても素敵で希望にあふれていますね。これからよろしくお願ひします。
【栗石町 Tさん】

● NOSAIの輪の八京さん、三味線奏者として年に20回も舞台上に立っていて素晴らしいと思います。私は尺八演奏「都山流」をやっていますが、舞台上立つのは年に3回ほどです。私も頑張りたいと思います。
【北上市 Tさん】

● いちばん星の「菌床ブロックを自家製造」の記事を読んで、シイタケが大好きなので食べてみたいです。
【金ヶ崎町 Kさん】

● 旬だよりは岩手のおいしいものを知るいい機会になっています。今度購入しに行ってみます。
【陸前高田市 Uさん】

● わが家のかまどのキュウリのピリ辛エビそばのせがとてもおいしそうで、これからの季節にぴったりのレシピですね。手軽に作れて、キュウリがメインの料理はなかなかないのでぜひ作ってみます。
【山田町 Nさん】

● 表紙の煌大くん、もうすっかり農家の手伝いがさまになっていきますね。この気持ちでゆくゆくは農業を目指してまいります。
【軽米町 Kさん】



今月の表紙

青沼 慶也くん(11歳)、颯也くん(9歳)
高也くん(4歳)

奥州市前沢古城 青沼光也さん、衣子さんのお孫さん

この日はおじいちゃんと一緒に田んぼの見回り。「ここを回すと水が出るんだぞ」と教えてもらって、3兄弟は興味津々。勢いよく出る水に驚いた様子でした。

雨が降ってきたので、おうちに帰ってペットのカメと記念撮影。「最近、卵を産んだよ」と成長を楽しみにしています。お母さんの加奈江さんは「ケンカをしても離れない、仲の良い兄弟です。元気で素直に育ってくればうれしいですね」と話しています。



ひとてま
かけて

健康
レシピ

わが家のかまど

カレー
枝豆たつぷり

畑のお肉で疲労回復

作り方

- 1 えだまめは熱湯に塩を入れて3分茹で、さやから出し、薄皮を取る。
- 2 木綿豆腐は水切りし8つに切る。
- 3 フライパンにサラダ油、シヨウガ、ニンニク、クミンを入れて炒める。香りが立ったら、タマネギを加えてさらに炒める。全体が馴染んだら水350cc、①、②、ミックスビーンズを加えて5分煮る。
- 4 火を止めて、水大さじ2を加えてカレールーを溶かす。もう一度火をつけ、とろみがついたらできあがり。※インドのカッテージチーズのカレーのイメージで水切り豆腐を加えました。

ひと手間ポイント

えだまめを茹でるときは、さやの両端をハサミで切って茹でると、さやの中にも湯の塩分が入ります。固茹で3〜5分で仕上げましょう。

材料(2人分)	
えだまめ	1袋
ミックスビーンズ	50g*
木綿豆腐	1/2丁
タマネギみじん切り	1/4個分
シヨウガみじん切り	1片分
ニンニクみじん切り	1片分
クミン	小さじ1/2
サラダ油	大さじ1
カレールー	1個
水	350cc、大さじ2

今月の
エライ菜



えだまめ

えだまめは大豆を若採りしたもの。大豆同様、栄養価が高く、大豆には少ないカロテンやビタミンCが含まれています。メチオニンがアルコールの分解を助けてくれますので、お酒を飲んだ後の締めにもおすすめです。

野菜ソムリエ上級プロ
小原 薫
(おはら かおる)

盛岡市生まれ。IBCラジオ「野菜の気持ち」のパーソナリティーを務め、各地で料理指導やレストランのレシピ開発、食に関する講演会も行う。農業共済新聞「岩手版」でレシピ連載中。

本所

〒020-0857 盛岡市北飯岡一丁目10-50
TEL:019-601-7491

盛岡地域センター

〒020-0053 盛岡市上太田細田28-8
TEL:019-659-3905

●盛岡・紫波支所

〒028-3605 矢巾町大字間野々3-160
TEL:019-697-3109

●北岩手支所

〒028-4125 盛岡市好摩字上山3-38
TEL:019-682-2661

中部地域センター

〒025-0025 花巻市下根子821
TEL:0198-23-5201

●西和賀出張所

〒029-5503 西和賀町清水ヶ野18-203
TEL:0197-84-2133

胆江地域センター

〒023-0023 奥州市水沢字八反町52-1
TEL:0197-25-6631

磐井地域センター

〒029-0132 一関市滝沢字矢ノ目沢65-60
TEL:0191-23-3072

東南部地域センター

〒028-0542 遠野市早瀬町2-4-13
TEL:0198-62-2556

●気仙支所

〒022-0006 大船渡市立根町字岩脇1-3
TEL:0192-27-5521

●釜石出張所

〒026-0301 釜石市鶏住居町4-101

宮古地域センター

〒027-0203 宮古市津軽石13-488-1
TEL:0193-67-2231

●下閉伊北部出張所

〒027-0501 岩泉町岩泉字天間17-1
TEL:0194-22-2643

北部地域センター

〒028-6506 九戸村大字山屋2-25-1
TEL:0195-41-1101

ホームページアドレス

<http://nosai-iwate.net/>



見やすく読みまちがえにくいユニバーサルデザインフォントを採用しています。

