

NOSAI いわて

No.34 **1**
2021 January

令和2年度 第1回臨時総代会
総代・役員の数、家畜診療料金を変更… 4

総代・共済部長・損害評価員・損害評価会委員
任期が満了します …………… 14



全ての農家をサポート

収入保険制度と農業共済制度の普及・定着を

年頭にあたり、組合員みなさまに謹んで新年のお慶びを申し上げます。

昨年は新型コロナウイルス感染症の影響により、社会活動が従来の姿から一変する未曾有の事態となりました。NOSAIでは緊急的な措置として、新型コロナウイルス感染症で影響を受けた方の共済掛金等払込期限の延長措置を講じました。また、「3密」を避けるため、総代会については最小限の出席者での開催となるように総代みなさまにご理解・ご協力をいただきました。各種事業についても、共済部長のみなさまのご協力のおかげで、計画通りに進めることができました。

水稻では6月から7月にかけての低温や日照不足により、各地でイモチ病が発生しました。損害評価員、損害評価委員会みなさまの迅速かつ公平な損害評価により、共済金の支払いをとおして農家の再生産に寄与できたと思っております。総代、共済部長、損害評価員、損害評価委員会みなさまをはじめ、関係機関

のみなさまに心から感謝申し上げます。

NOSAIでは、収入保険制度の普及に力を入れております。全ての農産物について、自然災害による収穫量の減少だけでなく、品質低下や市場価格の下落、農業者の病気や怪我による収穫量の減少など、農業収入の減少を幅広く補償する制度です。さらには「直売所の来客が減少した」、「イベントの中止で出荷できない」など、コロナ禍の影響もカバーします。県内でも多くの方にご加入いただき、すでに136経営体に対して、1億6000万円ほどの保険金等を支払っております。収入保険制度は、みなさまの農業経営の支えになると確信しております。農業共済制度と合わせて、全ての農家をサポートする体制を構築できるよう、役員一丸となって制度の普及・定着に取り組んでまいります。

結びになりますが、本年が災害のない年になること、組合員みなさまのご健勝、ご多幸をご祈念申し上げます。新年の挨拶といたします。



組合長理事
菊地 一男

本年もよろしく
お願いいたします

- | | |
|------------|--------|
| 組合長理事 | 菊地 一男 |
| 副組合長理事兼 | 沼田 弘美 |
| 盛岡地域・統括理事 | 名須川 義夫 |
| 中部地域・統括理事 | 及川 良男 |
| 胆江地域・統括理事 | 菊池 清貴 |
| 磐井地域・統括理事 | 菊池 利孝 |
| 東南部地域・統括理事 | 菊地 政喜 |
| 宮古地域・統括理事 | 小坂 源藏 |
| 北部地域・統括理事 | 杉浦 正治 |
| 理事 | 長澤 勉 |
| 理事 | 小野寺 洋一 |
| 理事 | 星 敏夫 |
| 理事 | 遠藤 武光 |
| 理事 | 清水 秀悦 |
| 理事 | 佐々木 昭男 |
| 理事 | 高橋 明 |
| 理事 | 下谷地 清 |
| 理事 | 昆野 周市 |
| 理事 | 菊池 康祝 |
| 理事 | 石川 文士良 |
| 理事 | 千條 幸男 |
| 理事 | 菊池 一彦 |
| 理事 | 松浦 保往 |
| 代表理事 | 藤原 俊幸 |
| 監事 | 佐藤 均 |
| 監事 | 高田 和己 |
| 監事 | 竹田 富雄 |
| 職員一同 | ほか |

【令和2年産共済金支払状況】 水稻共済は7,179万円

令和2年産水稻(半相殺方式・一筆方式)、麦、ホップ、ぶどうの共済金をお支払いしました。

表 地域センターごとの共済金支払状況 (令和2年12月現在)

| 地域センター名 | 水稻 (半相殺方式・一筆方式) | | 麦 | | ホップ | | ぶどう | |
|---------|--------------------|------------|-----|------------|-----|-----------|-----|---------|
| | 戸数 | 共済金(円) | 戸数 | 共済金(円) | 戸数 | 共済金(円) | 戸数 | 共済金(円) |
| 盛岡 | 46 | 7,059,140 | 60 | 24,215,445 | 0 | 0 | 0 | 0 |
| 中部 | 50 | 6,145,824 | 39 | 51,991,373 | 1 | 92,820 | 0 | 0 |
| 胆江 | 92 | 8,149,636 | 2 | 23,845 | 1 | 304,980 | 0 | 0 |
| 磐井 | 451 | 40,521,720 | 2 | 97,242 | 0 | 0 | 2 | 136,470 |
| 東南部 | 67 | 6,282,208 | 0 | 0 | 5 | 1,023,230 | 0 | 0 |
| 宮古 | 45 | 2,563,568 | 0 | 0 | 0 | 0 | 0 | 0 |
| 北部 | 25 | 1,075,924 | 18 | 8,350,387 | 2 | 954,720 | 0 | 0 |
| 計 | 776 | 71,798,020 | 121 | 84,678,292 | 9 | 2,375,750 | 2 | 136,470 |

主な被害状況

水稻

7月の断続的な降雨や低温、日照不足によって県内各地でイモチ病が発生しました。また、7月11日～12日と7月27日～28日の豪雨により、一部地域では河川が氾濫して、土砂流入や冠水の被害が発生しています。このほか、クマやニホンジカ、イノシシによる食害や稲が踏み荒らされる被害も発生。獣害で収穫皆無となった耕地もありました。土砂流入や獣害、春先の水不足による移植不能などで収穫皆無となった耕地の共済金については、※仮渡しを行いました。

※共済金の仮渡し：収穫皆無などで支払共済金見込額が確定している場合は、仮渡しとして共済金の一部を早期に支払うことができます。



イモチ病
(令和2年9月17日撮影・金ケ崎町)



イノシシによる獣害
(令和2年9月9日撮影・紫波町)

麦

3月下旬～4月上旬の降雨により、一部の耕地で根腐れが発生して減収となりました。また、収穫期の降雨により一部地域で刈り取り作業が遅れて穂発芽が発生。品質が低下しました。

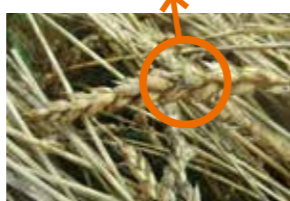

麦の穂発芽
(令和2年7月9日撮影・雫石町)

ホップ・ぶどう

ホップは7月の低温・日照不足や降雨で葉枯れや球花が生育不良となったほか、べと病が発生して減収となりました。ぶどうの生育はおおむね順調でしたが、7月～8月の断続的な降雨により、一部で裂果が発生しました。



べと病により褐変したホップ
(令和2年8月17日撮影・軽米町)

総代・役員の見直し、家畜診療料金を変更



議長をつとめた
二戸市の滝澤進総代



あいさつする
菊地一男組合長

全議案可決・承認
令和2年11月27日、NOSA I岩手本所会議室で臨時総代会を開催しました。書面議決書の提出を基礎として、当日は総代7名が出席。役員の出席も最低限の人数とするなど、新型コロナウイルス感染症の拡大防止対策を徹底しました。
議長には、二戸市の滝澤進総代が選任され、慎重な審議の結果、全7議案が原案どおり可決・承認されました。

提出議案

- 議案第1号 岩手県農業共済組合定款の一部変更について … 賛成 295 反対 0**
総代定数、理事定数、監事定数の見直し など
- 議案第2号 岩手県農業共済組合事業規程の一部変更について … 賛成 295 反対 0**
家畜伝染病予防法の一部改正による伝染病疾病名称の変更 など
- 議案第3号 令和2年度業務収支予算の更正について … 賛成 294 反対 0 棄権 1**
新型コロナウイルス感染症の影響などで予算の執行見込額が変更となり、当初予算額とのかい離を補正
- 議案第4号 農作物共済に係る危険段階別共済掛金率の設定について … 賛成 293 反対 1 棄権 1**
- 議案第5号 園芸施設共済に係る危険段階別共済掛金率の設定について … 賛成 293 反対 1 棄権 1**
農作物共済、園芸施設共済ともに直近20年間の平均損害率で危険段階区分を設定。損害率に応じた掛金負担とするため
- 議案第6号 家畜診療所の診療料金の見直しについて … 賛成 291 反対 4**
家畜診療所の収支改善を図るため、診療料金を見直し
- 議案第7号 職員給与規則の一部改正について … 賛成 294 反対 1**
地区担当手当を廃止、特殊勤務手当を見直し

総代総数 297名
本人出席 7名
書面出席 289名
出席者合計 296名
議決権数 295 (議長を除く)

【主な議案説明】

議案第1号

岩手県農業共済組合定款の一部変更について

現在の総代定数は300人ですが、組合員数が減少していることから、現在の組合員数に合わせて総代定数を見直し、230人とします(図1)。これに合わせて、組合役員(理事、監事)の定数も変更されます(図2)。

また、総代定数に合わせて、選挙区と選挙区ごとの総代定数の配分も変更されます(表1)。今年には総代の改選期となります。総代選挙については、変更後の選挙区、定数で行われます(15ページ参照)。

議案第3号

令和2年度業務収支予算の更正について

新型コロナウイルス感染症予防対策のため書類の送料が増加したほか、広報紙の発行を1回中止しました。
予算の執行見込額と通常総代会で承認された当初予算額のかい離を補正しました。

図1 総代定数の変更



図2 役員定数の変更



表1 選挙区と総代定数の見直し

| 変更前 | | 変更後 | |
|---------------------------|------|-------------------|------|
| 選挙区 | 総代定数 | 選挙区 | 総代定数 |
| 盛岡市(都南地区・旧玉山区を除く)・滝沢市・雫石町 | 15 | 盛岡市(盛岡地域)・滝沢市・雫石町 | 12 |
| 八幡平市 | 13 | 八幡平市 | 10 |
| 盛岡市旧玉山区・葛巻町・岩手町 | 14 | 盛岡市(玉山地域)・葛巻町・岩手町 | 10 |
| 盛岡市都南地区・紫波町・矢巾町 | 22 | 盛岡市(都南地域)・紫波町・矢巾町 | 18 |
| 花巻市 | 30 | 花巻市 | 23 |
| 北上市 | 20 | 北上市・西和賀町 | 20 |
| 西和賀町 | 5 | 奥州市水沢・金ケ崎町 | 13 |
| 奥州市水沢 | 11 | 奥州市江刺 | 13 |
| 奥州市江刺 | 17 | 奥州市前沢・奥州市衣川・奥州市胆沢 | 16 |
| 奥州市胆沢 | 10 | 一関市一関地域 | 9 |
| 奥州市前沢・奥州市衣川 | 10 | 一関市花泉地域・平泉町 | 9 |
| 金ケ崎町 | 7 | 一関市大東地域・一関市東山地域 | 10 |
| 一関市一関地域 | 12 | 一関市千厩地域・一関市室根地域 | 7 |
| 一関市花泉地域・平泉町 | 12 | 一関市藤沢地域・一関市川崎地域 | 6 |
| 一関市大東地域・一関市東山地域 | 14 | 大船渡市・陸前高田市・住田町 | 7 |
| 一関市千厩地域・一関市室根地域 | 9 | 遠野市・釜石市・大槌町 | 15 |
| 一関市藤沢地域・一関市川崎地域 | 7 | 宮古市・山田町・岩泉町・田野畑村 | 8 |
| 大船渡市・陸前高田市・住田町 | 10 | 二戸市・一戸町・軽米町・九戸村 | 17 |
| 遠野市・釜石市・大槌町 | 18 | 久慈市・洋野町・野田村・普代村 | 7 |
| 宮古市・山田町 | 6 | 合計 | 230 |
| 岩泉町・田野畑村 | 5 | | |
| 二戸市・一戸町・軽米町・九戸村 | 23 | | |
| 久慈市・洋野町・野田村・普代村 | 10 | | |
| 合計 | 300 | | |

図5 診療料金の見直しに関する解説図

病傷事故診療カルテ B種総点数1,000点の場合

見直し前

支払共済金は1点10円で計算するため、このカルテの病傷事故診療費は10,000円になり、家畜診療所の診療料金も1点10円で計算するため10,000円になります。支払共済金は病傷事故診療費の9割と定められているため9,000円に、自己負担は1割の1,000円になります。

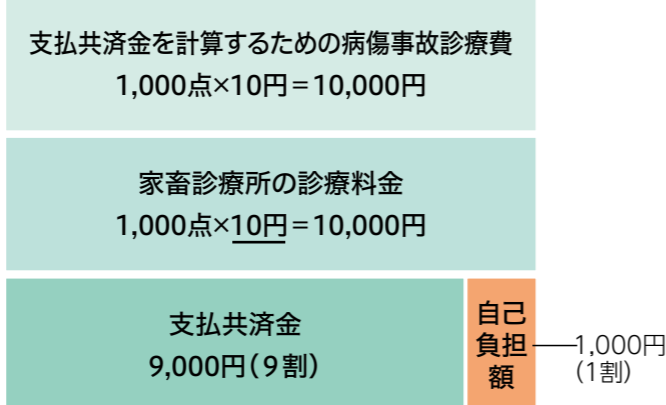

見直し後

家畜診療所の診療料金は1点12円で計算するため、このカルテの診療料金は12,000円になります。そのため、見直し後は1点2円部分(2,000円)と従来の1点10円で計算した1割部分(1,000円)の合計である3,000円が自己負担になります。



図3 危険段階別共済掛金率のイメージ

直近の20年間の平均損害率をもとに加入者を41区分に分類して、損害率に応じた掛金負担にします。被害が少なければ段階的に区分が下がり、掛金も安くなります。



図4 診療料金の見直し

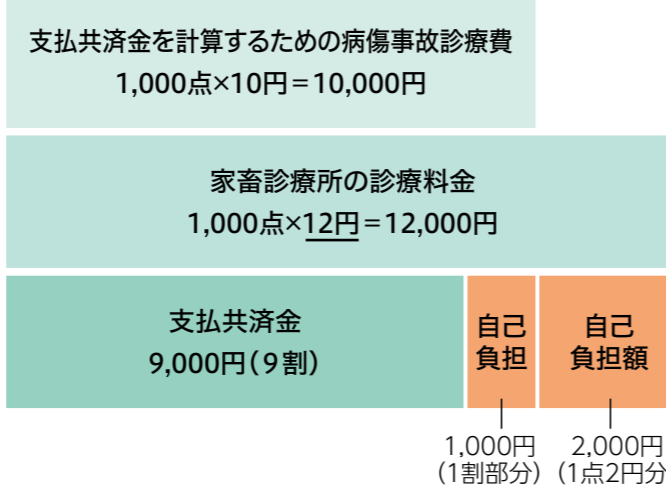

家畜診療所の診療料金の見直しについて
昨年、家畜共済の制度改正で家畜診療所勘定が家畜共済勘定から分離・独立しました。これにより、家畜診療所の収入としていた家畜共済掛金乙額が除かれて、家畜診療所勘定収支が構造的な赤字となりました。国からは診療料金の見直しなどで収支改善に努めるように指導を受け、検討してきましたが、NOSAIの家畜診療所が役割を果たすためにも、診療料金を引き上げることになりました(図4)。

※今回の見直しは、家畜共済事故(病傷事故診療)でNOSAIの家畜診療所を利用した場合に適用されます。

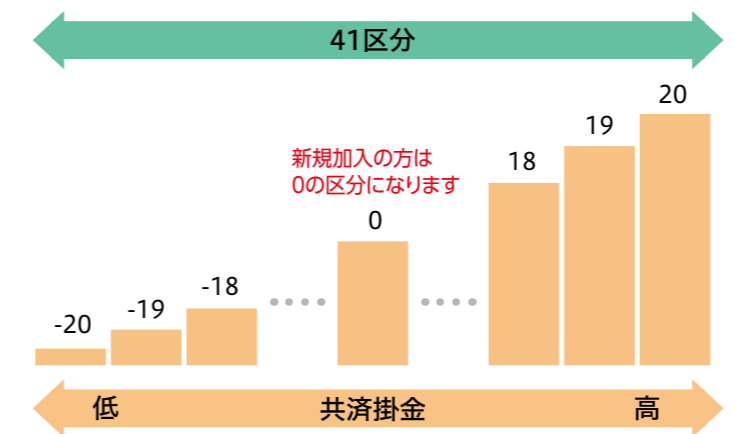
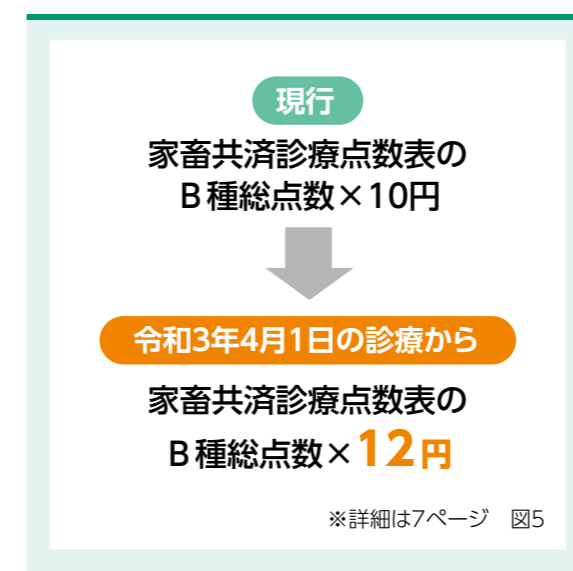
議案第4号

農作物共済に係る危険段階別共済掛金率の設定について

議案第5号

園芸施設共済に係る危険段階別共済掛金率の設定について

危険段階区分数を41区分として、水稻は令和3年産、麦は令和4年産から適用します。

園芸施設共済は令和3年4月1日以降に責任期間が始まる共済関係から適用します(図3)。

議案第6号

家畜診療所の診療料金の見直しについて

議案第7号

職員給与の一部改正について

一般職員の地区担当手当を廃止します。また、家畜診療所の獣医師、家畜人工授精師の特殊勤務手当を引き下げること、家畜診療所の収支安定を図ります。



各地域センターから総代1名ずつが出席

質問



菊地 悟悦 総代 (一関市)

議案第6号について、今回の診療料金の改正で家畜診療所勘定の改善になるのか。

答弁

今回の見直しによって、今年度収支見込ベースでおおよそ7000万円増える試算となりますが、収支改善にはまだ足りません。しかし、診療点数1点あたり13円以上に値上げすると、家畜共済加入者の自己負担額があまりにも大きくなります。今回は12円として、今後は共済事故外診療料金や家畜人工授精料金についても見直しを検討して、診療所の経営改善を図りたいと思います。

最も受胎しやすいとき(適期)に人工授精をするために

人工授精を依頼するタイミング

繁殖農家のみなさんは、常日頃から「発情を見つけて人工授精をしてもらうこと」を意識されていると思います。そこで大切なのが、牛の発情を発見してからどのタイミングで授精依頼をするかということです。

一般的に、人工授精適期は強い発情徴候のあと6〜12時間位とされています。このことから、発情を午前(A.M.)に発見したら午後(P.M.)に授精、午後(P.M.)に発情を発見したら翌日午前(A.M.)に授精をする方法(A.M-P.M法)で授精を依頼されている方が多いと思いますが、まれに次のようなこともあります。「発情行動があり授精依頼をしたが、排卵後でタイミングが悪かった」、「発情行動が無く、粘液発見だけで依頼したが発情ではなかった」、「発情周期通りに発情が来ているのに受胎しない」。このような牛は、

もう一度発情兆候の発見と人工授精の適期を見直し、タイミングを早めたり、遅くしたりと対策を考えなければなりません。

観察が重要

獣医師による治療が必要な時もありますが、発情兆候と発情行動の観察がとても大切です。ほかの作業のため、牛と接する時間が短い日もあると思います。しかし、確実に発情を発見するには1日2〜3回、10〜20分程度の観察が必要だと言われています。人工授精を依頼する際には「いつ頃から、どのような状態か」を詳しくお知らせいただく、授精適期を見極めるのにも役立ちます。

産後の回復期間

発情を発見する上で「待つ」ことも

重要です。発情観察をせずに、産後早期に治療を開始する方がいらつしやいます。早く受胎させたいと思う気持ちは良く分かりますが、母牛の産後回復期間を必ず持ち、発情観察することとは適期授精にはとても重要です。

一頭ごとに適した個体管理を

飼料給与では、次回の発情のために産前2か月前から増し飼いをするというのが通例ですが、母牛にも体の大きい牛、小さい牛、太りやすい牛、痩せやすい牛とさまざまです。全頭に同じ量を毎日給与するのではなく、今の牛がどのような状態なのか、一頭一頭の特徴を理解して、それぞれに適した個体管理をすることが大切です。観察する時間を少しでも多く持ち、個体の特徴をよく掴んで、適期に授精師を呼べる飼養管理を行いましょう。



診療の依頼や相談はお近くのNOSAI家畜診療所へ

岩手県北基幹家畜診療所

(家畜診療) TEL: 019-601-8125
(人工授精) TEL: 019-601-8201
北岩手家畜診療所
TEL: 019-601-6033
葛巻家畜診療所
TEL: 0195-66-2506
北部家畜診療所
TEL: 0195-41-1105

岩手県南基幹家畜診療所

TEL: 0197-25-6909
中部家畜診療所
TEL: 0198-29-4122
磐井家畜診療所
TEL: 0191-21-5666

岩手沿岸基幹家畜診療所

TEL: 0198-62-5322
宮古家畜診療所
TEL: 0193-67-3656

※8時30分から9時30分以外の診療依頼は、急患を除き、原則として当日中の往診はできませんのでご了承ください。
※獣医師個人の携帯電話へ直接依頼することはご遠慮ください。
※土日祝日は、急患の受付に限定させていただきますのでご了承ください。

いせばん星 輝く岩手の農業人

北上市 株式会社ごろすけACファーム 代表取締役

おおさわ けいぞう 大澤 啓造さん



肥料を使わず、微生物が生育しやすい土壌環境を整えることで養分を吸収させる

特殊な技術で 県内初のバナナ栽培

「自分の行動が、誰かを動かす力になればうれいすね」と話すのは、北上市相去町にある「株式会社ごろすけACファーム」の大澤啓造さん(72)。凍結解凍覚醒法で生産された苗を使って、県内初のバナナ栽培に取り組んでいます。農業を使わずに栽培しているため、皮まで食べることができます。

氷河期の凍結・解凍を再現

大澤さんは、神奈川県で広告代理店を経営する傍ら、北上市でバナナを栽培しています。平成30年9月に同市平沢の二重被覆ハウス1棟(2・4℃)にバナナの苗42本を定植。翌年10月に初収穫を迎えました。

凍結解凍覚醒法とは、氷河期の凍結・解凍現象を人工的に再現し、植物の種子や細胞を覚醒させる技術です。遺伝子組み換えなどを一切行っていない苗を、1日0・5度ずつ氷点下60度までゆっくりと凍結させます。「寒さや病害虫への耐性がつくほか、糖度の上昇や生育速度の向上につながります。そのため、無農薬栽培や熱帯地域以外での熱帯植物の栽培

皮まで食べられる

「甘くてねっとりとした食感が消費者から好評です。農薬や肥料を使っていないので、皮まで食べられますよ」と大澤さん。商品名の「北上縄文実芭蕉」は大澤さんが名付けました。また、水やりは手作業で行っています。「バナナの木にも個体差があります。1本1本の土の状態をよく確認する必要があります」と話します。

創造性を活かして

自身の広告代理店で各種企画デザインおよびプロデュースを手掛ける大澤さんは「農業のほうで頭を使います。創造性が大事ですね」と話します。「農業は毎回同じ結果にならないので試行錯誤の連続です。まだ自分が納得のいく結果にはなっていないですが、自分の行動から新しいことに挑戦する人が増えればうれしいですね」と笑顔を見せます。



北上市にある産直「あぐり夢くちない」や「さらきの里」で販売(写真提供=大澤さん)



「バナナは3年間で5回収穫できます。現在、3回目の収穫の最中です」と大澤さん



「一度食べていただいて、ヤギ肉の魅力を知ってもらいたい」と前田オーナー

宮古市

珍しいヤギ肉料理

地元産のヤギミルクを使ったパンとヤギ肉料理を提供する「BOULANGERIE LAIT DE CHEVRE (ブーランジェリー・ド・シェーブル)」が、令和2年6月にオープンしました。

店内では、宮古市田老の「しあわせ乳業株式会社」が飼育したヤギのミルクと生後14か月前後のオスのヤギ肉を使ったメニューを味わうことができます。前田英仁オーナーは「当店のヤギ肉はくせが少なく、脂はあっさりしています。噛むたびに甘みが出てきますよ」とPRします。



▷宮古市末広町8-1
▷TEL0193-65-9161
※ヤギ肉料理は要予約



「今年は例年より寒いので、良い出来になると期待しています」と遠藤さん

八幡平市

「寒締め」で甘く

八幡平市田頭の遠藤光一さん(71)は、ハウス1棟(約50坪)で赤根ホウレンソウを栽培して、毎年地元の産直に出荷しています。11月から12月にかけて、ハウスの窓を開けて栽培中の株に冷たい外気をあてる「寒締め」を行いました。

赤根ホウレンソウは、ピンクがかかった赤色の根の部分に、甘みが特に凝縮されていると言われています。遠藤さんは「寒さが厳しいほど、鮮やかな赤色」と甘みが増します」と話します。



赤根ホウレンソウ



「今年は天候に恵まれたので、いい出来ですよ」と小野寺組合長

一関市

楽しく干し柿づくり

一関市花泉町老松の「おいまつ柿援隊(組合員24人)」では、老松地区で収穫されたおよそ1万個の柿で、特産の干し柿「おいまつ柿」を作っています。

使用するのは、甘みが強い「長柿」と実が大きい「蜂屋柿」の2種類です。11月上旬に収穫した柿の皮をむいて、一か



箱詰め作業する組合員



「1つの株から12本くらい収穫できます。暖かい室温で育ててください」と馬場代表

二戸市

自宅でとりたてを味わう

二戸市浄法寺町の株式会社馬場園芸では、自宅で簡単に栽培を楽しむことができる「ホワイトアスパラ栽培キット」を販売しています。

同社では、花き栽培後のハウス3棟(280坪)で冬場にホワイトアスパラガスを栽培しています。同社の馬場淳代表取締役は「コロナ禍だからこそ、自宅でも鮮度の良い状態で食べてほしい」と栽培キットを発売しました。



▲注文はホームページから
◀直射日光が当たらないように遮光ビニールをかける

水稲共済で 災害に備える



令和3年産水稲共済の加入申込が始まります。水稲共済に加入して、自然災害に備えましょう。

申込は4月20日まで

水稲共済に加入する方は、4月20日までに「水稲共済加入申込書兼変更届出書」の提出をお願いします。申込期限を過ぎると加入できませんのでご注意ください。



ふるい目幅

1.9ミミに変更

令和3年産から、半相殺方式と一筆方式で平年の収量や損害評価時の収穫量算定などに用いるふるい目幅が1.8ミミから1.9ミミに変更されます。これによって基準収穫量の基礎となる収量等級の基準単収も変更となります。

果樹共済

加入申込が始まります



果樹共済（りんご・ぶどう）の加入申込期限は左記のとおりです。期限までに申し込みをお願いします。また、半相殺特定危険方式と樹園地方式が令和3年産までで廃止となりますので、ほかの方式への移行についても検討をお願いします。

収入保険に加入していない方は、果樹共済に加入して自然災害に備えましょう。

●加入申込期限

- 減収総合方式（短縮方式）……………**3月15日**
- 特定危険方式……………**3月15日**
- 減収総合方式（一般方式）……………**4月30日**
- 全相殺方式……………**4月30日**
- 地域インデックス方式……………**4月10日**

ぶどう

りんご

詳しくはお近くのNOSAIへお問い合わせください



一筆方式は令和3年産まで あなたに合う補償は？

一筆方式に加入している方は、令和4年産からはほかの方式への移行が必要になります。加入方式の変更の参考にしてください。

青色申告をしている

おおむね全量を乾燥調製施設（JAのカントリーエレベータなど）に出荷している

品質低下の補償も必要

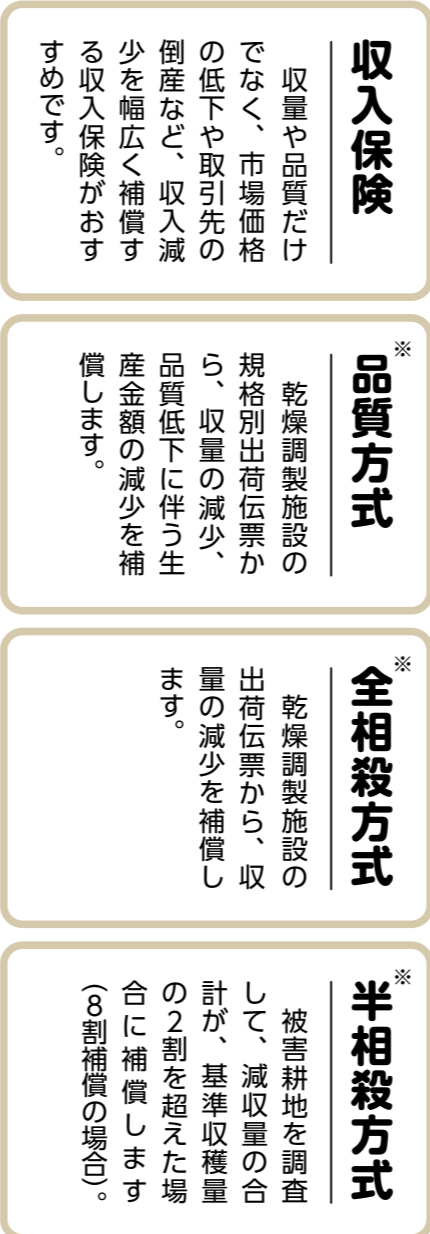

※印の加入方式には、一筆半損特約をつけることをおすすめします。このほかに地域インデックス方式もあります。詳しくはお近くのNOSAIへお問い合わせください。

園芸施設共済

2つの特約で 補償アップ



復旧費用特約と付保割合追加特約の2つをセットで付けると、最大でハウスの資産価値の10割まで補償します。築年数に応じて補償額が下がらないので、古いハウスも十分な補償ができます。

①復旧費用特約

復旧することを条件に、新築時の資産価値の最大8割まで補償します（被覆材は補償対象外です）。また、自力復旧した場合、*労務費相当額を損害額に加算します。
※復旧面積1平方メートルあたり1000円

②付保割合追加特約

新築時の資産価値の最大2割を追加で補償します。付保割合8割を選択している場合に付けることができます。

防風ネット購入経費

助成の申請はお早めに

防風ネット購入経費の8割助成（5万円を限度）の申請期限を延長します。詳しくは、お近くのNOSAIへお問い合わせください。

助成対象者

園芸施設共済加入者（申請時に加入申込をしている方も含みます）

※平成31年4月1日以降に購入し、設置済みの園芸施設用の防風ネットが対象です。果樹園地用の防風ネットなどは助成の対象になりませんのでご注意ください。

申請期限

令和3年2月8日まで

提出書類

交付申請書と領収書明細（または請求書）の写しを提出してください。

掛金と共済金の目安

| | 掛金 | 共済金 (全損の場合) |
|-----------|---------|----------------|
| 標準コース | 37,700円 | 200万円 |
| 標準コース+①+② | 56,250円 | 287万円 |

300坪のパイプハウス(パイプ径25.4^{mm}、4年経過、被覆材は新品、新築時の資産価値287万円、平均的な掛金率の場合)の試算例

総代・共済部長・損害評価員・損害評価会委員

任期が満了します

NOSAIは職員数に限りがあるため、業務の一部を地域のみなさんに委嘱して事業を運営しています。今年には総代、共済部長、損害評価員、損害評価会委員の任期が満了するため、改選の年となります。

共済部長の役割

NOSAIの意向を組合員のみなさんに伝達したり、広報紙などの配布や書類の取りまとめなど、NOSAIと組合員のみなさんとの「橋渡し」の役目を担います。

| 役職名と任期 | | |
|-----------|-----------|---------------------|
| 役職名 | 任期満了年月日 | 改選後の任期 (3年間を基本とします) |
| 総 代 | 令和3年4月30日 | 令和3年5月1日～令和6年4月30日 |
| 共 済 部 長 | 令和3年3月31日 | 令和3年4月1日～令和6年3月31日 |
| 損 害 評 価 員 | 令和3年3月31日 | 令和3年4月1日～令和6年3月31日 |
| 損害評価会委員 | 令和3年5月31日 | 令和3年6月1日～令和6年5月31日 |



広報紙の配布



損害評価員の調査結果を検証するための採取調査



水稻の被害耕地を調査

損害評価会委員の役割

損害評価員の調査結果が適正であるかどうかを調べます。また、各共済の部会を設けて損害額の認定などに関する重要事項について審議します。

損害評価員の役割

水稻共済などの被害申告があった耕地や園地を調査して、見込収量などを決定します。共済金支払いの基礎となります。

総代選挙を実施

総代の役割

組合員の代表として総代会に出席して、組合員の意思を決定します。そのため、総代は必ず組合員でなければいけません。総代は組合員による選挙で決定します(表1)。ただし、立候補または推薦によって受付期間内に定数(表2)どおりとなった場合は、投票を行わずに当選者が決定します。



組合員の代表として総代会に出席

選挙通知(はがき)が届きます

3月末に、総代選挙通知(図1)が組合員宛てに送付されます。その後、届出があった総代候補者が選挙区ごとの定数どおりとなった場合は、無投票の案内(図2)が送付されます。

図1 総代選挙通知(投票所入場券)



図2 総代選挙無投票通知



表1 令和3年総代選挙スケジュール

| | |
|----------|-----------------------------------|
| 3月26日(金) | 組合員に選挙通知発送 |
| 4月9日(金) | 選挙の広告 総代立候補、推薦の受付開始 |
| 4月13日(火) | 総代立候補、推薦の受付期限 |
| 4月14日(水) | 候補者の公告 無投票通知の発送 (投票とならない場合) |
| 4月18日(日) | 投票日(投票となった場合) |
| 4月19日(月) | 当選通知の発送 |
| 4月24日(土) | 当選人の公告 |
| 5月1日(土) | 総代就任 |

表2 総代選挙区と定数(令和3年5月より)

| 選挙区 | 総代定数 |
|-------------------|------|
| 盛岡市(盛岡地域)・滝沢市・雫石町 | 12 |
| 八幡平市 | 10 |
| 盛岡市(玉山地域)・葛巻町・岩手町 | 10 |
| 盛岡市(都南地域)・紫波町・矢巾町 | 18 |
| 花巻市 | 23 |
| 北上市・西和賀町 | 20 |
| 奥州市水沢・金ケ崎町 | 13 |
| 奥州市江刺 | 13 |
| 奥州市前沢・奥州市衣川・奥州市胆沢 | 16 |
| 一関市一関地域 | 9 |
| 一関市花泉地域・平泉町 | 9 |
| 一関市大東地域・一関市東山地域 | 10 |
| 一関市千厩地域・一関市室根地域 | 7 |
| 一関市藤沢地域・一関市川崎地域 | 6 |
| 大船渡市・陸前高田市・住田町 | 7 |
| 遠野市・釜石市・大槌町 | 15 |
| 宮古市・山田町・岩泉町・田野畑村 | 8 |
| 二戸市・一戸町・軽米町・九戸村 | 17 |
| 久慈市・洋野町・野田村・普代村 | 7 |
| 合計 | 230 |

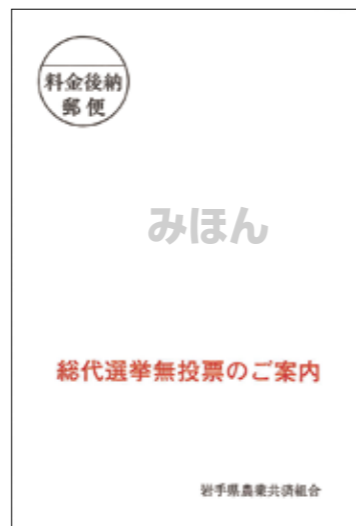

奥州市

こすが めぐみ
小菅 恵さん(36)

「快く取材を受けてくださる生産者さんや、情報を提供してくれる職場のみなさんに感謝しています」と話すのは、JA江刺で、広報を担当している小菅恵さんです。「広報紙を読んで、農業に興味を持ってもらえるように年齢や栽培品目など、幅広く取材を行っています」と話します。

恵さんは、学生の頃は演劇部に所属していました。「趣味で脚本を書いていたので、仕事に活かされていますね」と話します。「新型コロナウイルスが落ち着いたら、全国の舞台を見に行きたいです」と笑顔をみせます。



舞台のパンフレットは大切に保管しています

農政最前線

鳥獣捕獲を強化

農産物被害防止へ

政府は、令和2年11月からの狩猟期間に合わせて「集中捕獲キャンペーン」を全国展開している。農産物への被害が大きい地域などを都道府県が「捕獲強化エリア」に設定し、捕獲者やわなを集中させる捕獲活動を展開。国は経費や技術、人材などを追加支援する。野生鳥獣による農作物被害額は6年連続で減少しているものの、営農意欲の減退など被害額に反映されない影響も多く、捕獲目標達成に向けた対策の強化・継続が重要だ。

被害額減少も依然高水準

平成30年度の野生鳥獣による農作物被害額は、前年度比6億円減の約158億円で、被害額の6割以上を占めるのがシカとイノシシだ。政府は、推定生息頭数を令和5年度までに201万頭程度とする捕獲強化対策に取り組むが、達成には近年の年間捕獲頭数を20万頭上回る140万頭の捕獲が必要となる。

捕獲キャンペーン実施

政府は、捕獲実績の引き上げに向けて都道

助成金で捕獲後押し

農林水産省は、令和3年度予算概算要求で、鳥獣被害防止総合対策交付金に令和2年度当初予算比で60億円増の160億円を計上した。1頭当たり7千〜9千円の捕獲活動助成を拡充し、地域の平均捕獲頭数を上回ると最大2倍まで上乗せする仕組みを新設。地方財源など市町村の負担を減らしながら狩猟者などの捕獲意欲を喚起し、地域での取り組みを後押ししたい考えだ。

生息域北上で東北でも被害増に

イノシシでは、積雪量の減少など温暖化の進展に伴って生息域が北上し、越冬が難しい

参画促す仕組みづくりを

鳥獣捕獲の担う狩猟免許所持者数は減少し、高齢化も進んでいる。鳥獣の捕獲強化には、わなの管理や見回りなど狩猟免許を所持しなくても、捕獲に従事できる仕組みの構築が必要だ。

遠野市では、農家を中心としたシカ捕獲応援隊を設置。市町村や鳥獣被害対策実施隊と連携した捕獲体制を構築して捕獲頭数を5年間で約2・8倍に増加させた。地域の多様な担い手による参画を促し、農作物への被害を防ぐとともに、ジビエを地域資源として活用するなど重層的な取り組みが欠かせない。

(農業共済新聞編集室)

集中してバランスよく

「100%満足がいく作品は、まだ書けたことはありません」と話すのは、大船渡市猪川町前田地区で共済部長を務める白井さん。

白井さんは、平成20年3月に小学校の校長を定年退職し、退職前から興味があった習字を始めました。「教員時代も授業などで書いていたが、毛筆で書く字をもっと上手に書きたいと思っていました」と白井さん。定年退職後に地元の習字塾に通い、9年間で8段まで取得しました。現在も、毎晩習字を書いているという白井さん。文字の中心や余白を含めてバランスなどに注意して書きま



展覧会やコンクールに出品した作品

す。「習字をしているときは、集中できるので考え事をしなくていいですね」と笑顔を見せます。

NOSAの輪

県内の共済部長さんを紹介し



大船渡市猪川・前田地区

白井 定重さん(73)
共済部長歴10年

暮らしに役立つ

マメ知識 16

認知症と共存する

理解し、偏見を持たない

認知症が身近な問題になっていきます。厚生労働省の調査では、令和7年には65歳以上の約5人に1人が認知症との予測があるため、誰でもなりうることを前提に、認知症の人たちが住みやすい社会の仕組みを考えていきたいものです。

そのためにまず必要なのが、認知症について理解し、偏見を持たないことです。認知症にはアルツハイマー型、脳血管性、レビー小体型、前頭側頭葉型、アルコール型などの種類があり、症状もさまざま。対応によってはそれらの症状を逆に悪化させてしまうこともあるので、特に家族など認知症の人が身近にいる場合は、認知症サポーター講習などの受講をおすすめします。

早期診断につなげる

認知症は基本的に治ることはありませんが、薬によって進行を遅らせる

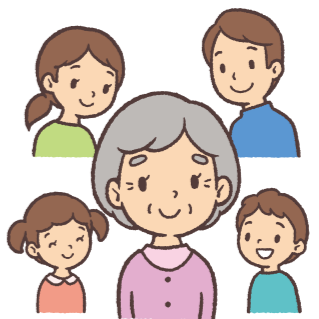

家族がいる場合は、早期診断につながるよう見守ることが重要です。また、運動やバランスの良い食事、社会参加などでリスクを避けることも大切です。以前、認知症の人が起こしたトラブルに家族が損害賠償を請求されたケースがあったことから、個人賠償責任保険などの加入を検討しても良いかもしれません。



横藤 崇子
(よこふしたかこ)

28年前から消費生活アドバイザーとして活動。専門分野は社会保障。公益社団法人日本消費生活アドバイザー・コンサルタント・相談員協会会員、岩手県生活問題研究会会員。

毎回テーマを決めて、日々の暮らしに役立つ話を紹介します。お答えいただくのは、盛岡市の消費生活アドバイザー・横藤崇子さんです。

税申告に計上をお忘れなく

収入保険 保険金等の見積額

収入保険の保険金等は、令和2年分の税申告（令和3年春の申告）の後に支払われますが、保険金等を受け取る見込みがある方は、見積額を算出して税申告に計上する必要があります。詳しくは、お近くのNOSAIへお問い合わせください。



NOSAI全国連のホームページからも算出できます

畜共 期末調整による共済掛金、共済金の差額

共済金の返還額または支払額は、NOSAIから通知が発出された年分の総収入金額（益金）または必要経費（損金）にそれぞれ計上をお願いします。
共済金の返還額または支払額は、加入者の事業規模からみてその金額が多額と認められない場合は、NOSAIから通知が発出された年分の総収入金額（益金）または必要経費（損金）に計上することができます。

全ての畜産農家のために 獣医療体制整備を請願

県土が広い岩手県では、開業獣医師が少ない地域が広範囲に及んでいます。県内全ての畜産農家に十分な獣医療を提供するため、NOSAI岩手の菊地組合長が岩手県議会に「行政が主導する獣医療提供体制の整備」を請願しました。
また、岩手大学農学部長には岩手県獣医師会長とともに「共同獣医学科における地域枠入試の実現」について要請しました。



岩手県議会に請願書を提出（左から工藤勝子議員、関根敏伸議長、菊地一男組合長、菊池邦和参事）



岩手大学にて地域枠入試を要請（左から佐々木一弥獣医師会長、倉島栄一岩手大学農学部長、菊地組合長）

共済掛金は口座振替で

現金納入にかかる事故を未然に防止するため、共済掛金などの納入は「口座振替」をお願いしています。

現金または振込で納入した場合、組合より加入内容などの確認の通知が届く場合がありますので、お手数ですがご回答をお願いします。

こんな時は早めの連絡を

連絡が遅れると共済金を支払いきれないことがあります。

被害の発生

自然災害や干害、火災、病虫害、鳥獣害およびハウスや建物、農機具の事故が発生した場合、被害を確認します。

ハウスの被覆期間変更や建物の物件、農機具の機種など加入内容の変更

家畜の異動
疾病傷害共済

子牛の出生や導入などで共済金額の変更を希望する場合は、異動日から2週間以内に連絡をお願いします。

変更前の付保割合や異動日前後の家畜の合計価額によつては変更できないことがあります。

死亡廃用共済

牛トレーサビリティ制度（以下、トレサ）を用いて、責任期間終了時に飼養実績を確認します。加入申し込み時の予定飼養頭数と期末時の飼養実績との調整事務を行いますので、牛の異動などは速やかにトレサへ届出をお願いします。

名義変更お忘れなく

経営移譲した場合、組合員が死亡した場合などは届け出が必要です。届け出の際は、金融機関に登録している印鑑とご加入の共済証券を組合にお持ちください。

下閉伊北部出張所(家畜診療)を休止します

獣医師の退職に伴い、宮古家畜診療所下閉伊北部出張所では、令和3年1月18日から岩泉町・田野畑村での家畜診療業務を休止します。宮古市・山田町の診療は宮古家畜診療所に対応します。ご不便をおかけしますが、ご理解をよろしくお願いいたします。

お世話になりました

令和2年12月31日までに6人の職員が退職しました。

岩手県北基幹家畜診療所

近藤寛樹（診療課長）
田端義巖（損防課技術副主幹）
高島恵輔

岩手沿岸基幹家畜診療所

松浦みゆき
（宮古家畜診療所技術主幹）
佐藤健太郎
（損防課技術主査）
織田楓（診療課技師）

NOSAI いわて おたより広場

クイズと一緒に寄せられた感想の一部を紹介します。

- 「知つて得する診療所通信」をいつも興味深く読んでいます。獣医さんたちの頑張り伝わってきます。
【八幡平市 Eさん】
- 暮らしに役立つマメ知識「休眠口座について」、そろそろ終活準備で預金通帳の整理をしないとと思っていたので参考になりました。
【西和賀町 Kさん】
- 軽米町の「さるなしふわり」がとても気になります。「サルナシ」の果実のことも初めて知りました。ぜひ食べてみたいです。
【北上市 Tさん】
- いちばん星の村上さんの野菜、とてもおいしいですよ。また、表紙にいつも素敵な家族が載っているのが楽しみです。
【遠野市 Aさん】
- 表紙の子どもたちには、いつも笑顔をいただいています。新型コロナで大変な世の中ですが、笑顔で頑張りたいと思います。
【遠野市 Kさん】
- わが家のかまどが好きです。「れんこんの混ぜご飯」作ってみましたよ。レンコンが好きなので、これからも作りたいです。
【二戸市 Fさん】

NOSAIクイズ

問題 Question

NOSAI岩手の総代定数は300人から〇〇〇〇人に見直されます。〇〇〇〇に当てはまる文字はなんですか？
(ヒント：5ページ参照)

- ①100 ②500 ③230

●応募方法

ハガキに必要事項をご記入の上、ご応募ください。正解者の中から抽選で10名に、図書カードをプレゼントします。

●応募締切

令和3年2月15日(当日消印有効)

●応募先

〒020-0857 盛岡市北飯岡一丁目10-50
NOSAIいわて「クイズ」係

●記入

①クイズの答え ②郵便番号 ③住所 ④氏名 ⑤年齢 ⑥電話番号
⑦NOSAIや広報紙への意見・感想・質問などご自由にお書きください。(氏名を省略して本紙に掲載させていただく場合があります)
※応募によって得られた個人情報は、賞品の発送と広報紙作成の参考意見とする以外の目的に利用しません。

10月号の答え

「2つなぎ」でした。たくさんのご応募ありがとうございました。
当選者の発表は商品の発送をもって代えさせていただきます。



今月の表紙

佐々木 謙太くん(10歳)
遠野市附馬牛町 佐々木清茂さんのお孫さん

今日は早起きして、久しぶりにおじいちゃんと一緒に牛の餌やりのお手伝い。おじいちゃんに教わりながら、たくさんのおわら運びました。

最近は料理に興味があるという謙太くんは、撮影日の前日に地域のケーキ作りの行事に参加しました。「たくさんフルーツをのせたショートケーキを作りました」と笑顔を見せます。

先日、妹のリクエストに応え、オムライスを作ってあげたという謙太くん。「家族みんなにも作ってあげたいです」と話しました。



ひとてまかけて 健康レシピ **わが家のかまど**

白菜の とろとろスープ

外側から内側まで
一度に栄養をいただく

- 作り方**
- 1 ハクサイはそれぞれ1寸幅に切って2つの鍋に別々に入れる。ハクサイの内側の葉を入れた鍋にショウガを入れ、それぞれの鍋に水100ccとブイヨンの素を半分ずつ入れて蓋をする。沸騰したら中弱火でことごと10分煮る。
 - 2 それぞれをミキサーで滑らかにして鍋に戻し、塩で味を整える。
 - 3 もう一度温め、2種類を器に同時に流し入れ、黒コショウをふる。
※写真はクルトンを浮かべました。

ひと手間ポイント

ことごと煮てミキサーにかけるだけで、牛乳などをプラスしなくても、自然のとろみのついたスープになります。

材料(2人分)

| | |
|-----------|------|
| ハクサイ外側の葉 | 150g |
| ハクサイ内側の葉 | 150g |
| ショウガすりおろし | 1片分 |
| ブイヨンの素 | 1袋 |
| 塩、黒コショウ | 少々 |

今月の
エライ菜



ハクサイ

ビタミンCは全体に多く含まれていて、リンゴに比べても負けないほど。緑色の濃い部分にはカロテンが含まれています。くし切りにして使うことで、栄養をまるごといただけますよ。

野菜ソムリエ上級プロ
小原 薫
(おはら かおる)

盛岡市生まれ。IBCラジオ「野菜の気持ち」のパーソナリティーを務め、各地で料理指導やレストランのレシピ開発、食に関する講演会も行う。農業共済新聞「岩手版」でレシピ連載中。

- 本所**
〒020-0857 盛岡市北飯岡一丁目10-50
TEL:019-601-7491
- 胆江地域センター**
〒023-0023 奥州市水沢字八反町52-1
TEL:0197-25-6631
- 宮古地域センター**
〒027-0203 宮古市津軽石13-488-1
TEL:0193-67-2231
- 盛岡地域センター**
〒020-0053 盛岡市上太田細田28-8
TEL:019-659-3905
- 磐井地域センター**
〒029-0132 一関市滝沢字矢ノ目沢65-60
TEL:0191-23-3072
- 下閉伊北部出張所**
〒027-0501 岩泉町岩泉字天間17-1
TEL:0194-22-2643
- 盛岡・紫波支所**
〒028-3605 矢巾町大字間野々3-160
TEL:019-697-3109
- 北岩手支所**
〒028-4125 盛岡市好摩字上山3-38
TEL:019-682-2661
- 気仙支所**
〒022-0006 大船渡市立根町字岩脇1-3
TEL:0192-27-5521
- 釜石出張所**
〒026-0301 釜石市鶉住居町4-101
- 北部地域センター**
〒028-6506 九戸村大字山屋2-25-1
TEL:0195-41-1101
- 中部地域センター**
〒025-0025 花巻市下根子821
TEL:0198-23-5201
- 西和賀出張所**
〒029-5503 西和賀町清水ヶ野18-203
TEL:0197-84-2133

ホームページアドレス
<http://nosai-iwate.net/>

備えの種をまこう。

