

# NOSAI いわて

No.38 8  
2021 August

水稲共済  
被害申告をお忘れなく …… 2

収入保険  
加入申請を受付けています … 4



# 被害申告をお忘れなく

水稲共済の損害評価には、刈取り前の被害申告が必要です。加入している方式を確認して、刈取り前に耕地を見回り、被害の有無を確認しましょう。

## 被害申告は刈取り前に

被害申告があった場合、刈取り前に損害評価を行います。稲の外見だけでなく、**籾の状況**などを確認し、**自然災害などにより減収が見込まれる場合は、必ず刈取り前に損害通知書兼野帳の提出をお願いします**（刈取り後の評価はできませんのでご注意ください）。



東南部地域センター 収穫共済課  
天沼 有里那

被害が発生した場合は、速やかにお近くのNOSAIへ連絡をお願いします

## 見込み単収を記入しましょう

半相殺方式では、被害申告筆から一定数を任意に抽出して評価する「農家申告抜取調査」となります。**被害のあった耕地の単収を、損害通知書兼野帳に必ず記入しましょう。**

## 知書兼野帳に必ず記入しましょう。

損害通知書兼野帳に記入した見込み単収が、損害評価の重要な基礎になります。耕地を見回り、適正な単収の記入をお願いします。

## 【損害通知書兼野帳の記入例】 ※半相殺方式の場合

被害通知書兼野帳		被害通知書兼野帳	
被害通知書兼野帳	被害通知書兼野帳	被害通知書兼野帳	被害通知書兼野帳
被害通知書兼野帳	被害通知書兼野帳	被害通知書兼野帳	被害通知書兼野帳
被害通知書兼野帳	被害通知書兼野帳	被害通知書兼野帳	被害通知書兼野帳

地別 基準 収量 (kg)	組合員等記入欄				評価 月日
	災害の 発生 月日	災害の種類	申告単収 (kg/10a)	刈取予定月日	
	8月17日	イモチ	180kg	9月25日	
	8月17日	シカの食害	150kg	9月26日	

※必ず記入をお願いします

## 白未熟粒が見込まれたら

出穂後（登熟期）に高温が続くと、白未熟粒が多くなる傾向があります。白未熟粒による規格外米が広範囲に多発した場合、特例的に減収に加味した損害評価を実施できる場合があります。

組合からチラシなどで被害発生が見込まれるとの注意喚起があった場合は、耕地の状態を確認し、収穫前に被害申告を行きましょう。  
※被害申告を行った場合でも、必ず共済金が支払われるとは限りません。

## 〈一筆半損特約付帯の場合〉50%以上の被害は申告を

一筆半損特約を付帯している方は、耕地別基準収量の50%以上の被害が見込まれる場合、耕地別に評価を行いますので被害申告をお願いします。

## 被害申告のながれ

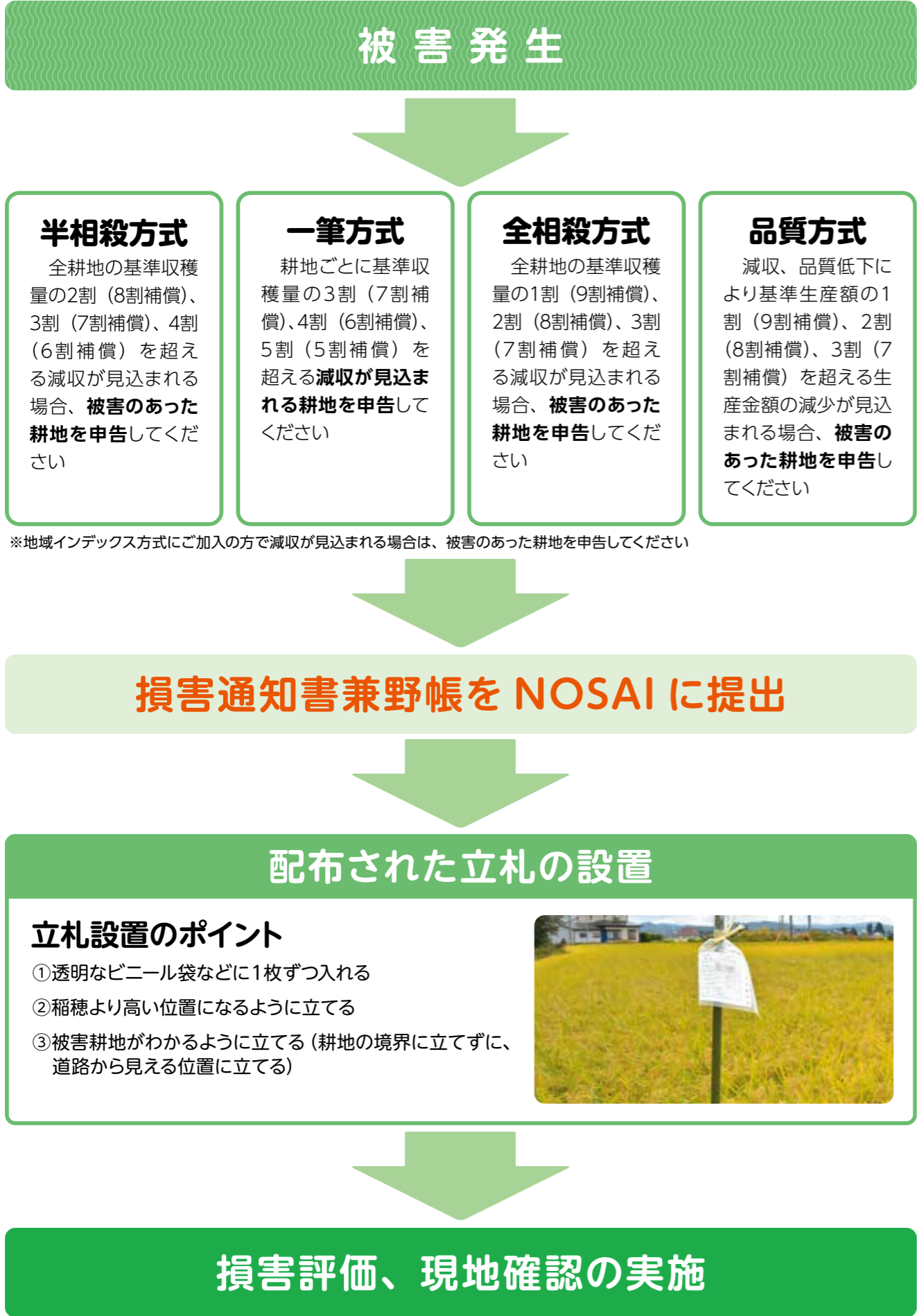

# 収入保険

## 加入申請を受け付けています

自然災害や価格低下だけでなく、農業者の経営努力では避けられない農業収入の減少を補償する収入保険。安心して経営を続けるために、青色申告を行っている方は収入保険に加入しましょう。

### 加入者が増加中

令和3年5月末現在、収入保険に加入している個人・法人は、合わせて2451経営体です（表1参照）。

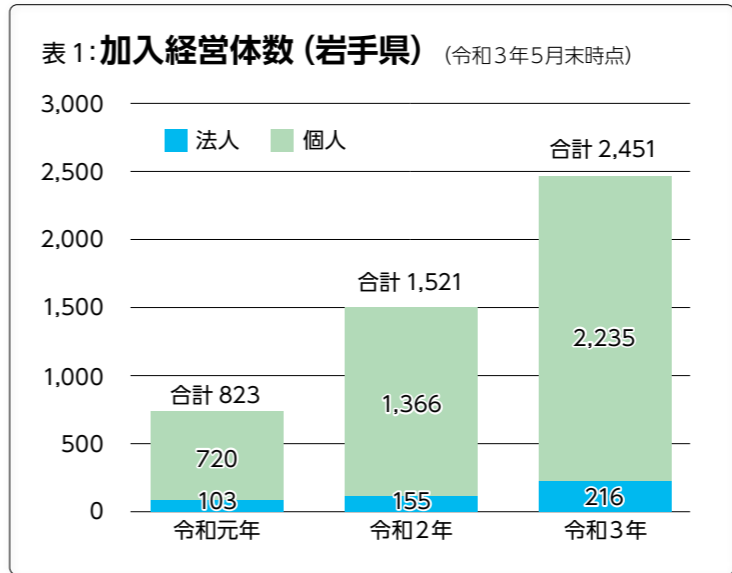

### 支払額は4億3000万円以上

令和2年は、大雨や猛暑などの自然災害や新型コロナウイルスによる需要減少の影響で、農産物の収量減少や価格低下が発生しました。前年の支払額と比較し、2.5倍以上となる約4億3178万円の保険金等を支払いました（表2参照）。

表2: 保険金等支払状況 (岩手県) (令和3年6月末時点)

年度	個人/法人	支払件数 (経営体)	支払金額 (円) ※1	支払割合 (%) ※2
		令和元年	123 / 16	119,298,473 / 50,379,348
	合計	139	169,677,821	16.9
令和2年	個人 / 法人	459 / 31	315,235,613 / 116,552,324	33.6 / 20.0
	合計	490	431,787,937	32.2

※1 保険金等は確定申告後、加入している保険期間の税の申告内容に基づき算定されます  
 ※2 加入経営体数に対する支払割合です

### 収入保険に加入するには

収入保険に加入する場合、過去の青色申告実績が必要となります。補償金額や保険料等の試算ができますので、ご希望の方は青色申告決算書等の税の申告書類を準備し、お近くのNOSAIへお問い合わせください。

### 保険料率が改定

令和4年1月から、保険料率が改定となります。保険料率は、過去一定期間における被害率を基礎として3年ごとに改定されます。※保険料率は補償内容、危険段階区分ごとに異なります。

### 令和4年加入のスケジュール ※1

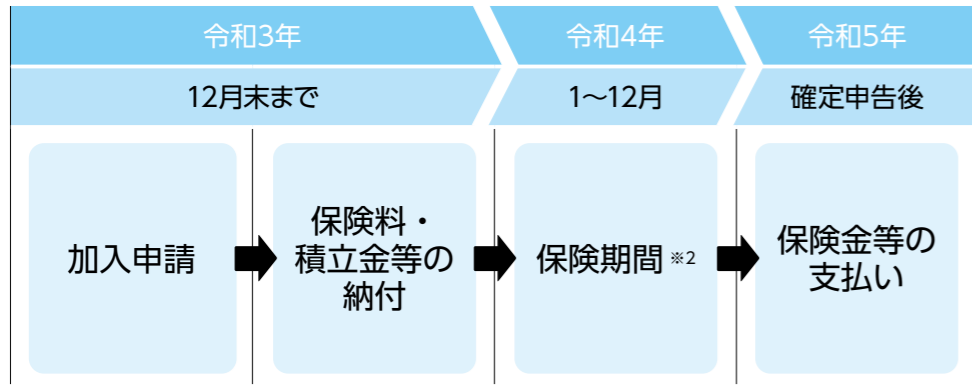

※1 個人の場合のスケジュールです。法人は事業年度によって異なります  
 ※2 保険期間は税の収入算定期間と同じです

## 収入保険にご加入の方へ

### 営農計画の変更や事故が発生したら

栽培面積や品目、品種などの変更や事故が発生した場合は、速やかにお近くのNOSAIへ連絡をお願いします。連絡がないと、保険金・特約補てん金が支払われないことがありますのでご注意ください。

### 無利子のつなぎ融資があります

保険期間中に一定以上の収入減少が見込まれる場合、保険金を受け取るまでの間、無利子の「つなぎ融資」を受けることができます。お気軽にお近くのNOSAIへご相談ください。

### 加入者の声



北上市 菊池 顕裕 さん(61)

### 加入を迷ったらまずは相談を

水稻を24珍栽培しています。昨年はいもち病による収穫量の減少で、平年の3割ほど収入が減っていました。

今までは水稻共済に加入していましたが、NOSAI職員に勧められて、令和2年に収入保険制度に移行しました。青色申告の正確な数字で収入減少を判断し、農業収入全体を補償してくれるので、いい制度だと思い加入しました。米の価格低下などが心配なので、今後も加入を続けたいと思います。

加入時に必要な書類が多くて1人では準備が大変でしたが、NOSAI職員がサポートしてくれたのでスムーズに手続きを終えることができました。加入を検討している方は、最寄りのNOSAIに相談してみることをお勧めします。

### 加入者の声

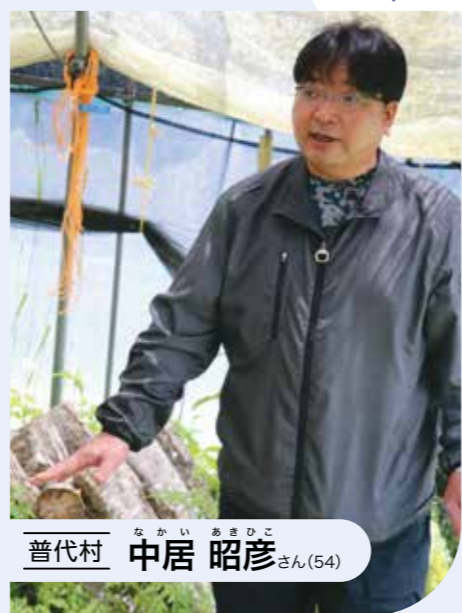

普代村 中居 昭彦 さん(54)

### 安心して栽培するために

家業の原木シイタケ栽培を継いで5年目です。現在、2万1千本を栽培しています。これまでシイタケには加入できる保険がありませんでしたが、収入保険は農業収入全体を補償する制度だと知り、迷わず加入を決めました。

昨年は、新型コロナウイルスの影響で飲食店需要が減り、販売価格が下落。また、春先の天候が影響し、収量が大幅に減少しました。収入が前年の半分まで減りましたが、保険金を受け取ることができて助かりました。

自分の努力では対処できない収入減少があっても、収入保険で補償してもらえるので、安心して栽培に励むことができます。青色申告を行っていることが加入条件なので、仲間の農家にはまず青色申告をすることを勧めています。

輝く岩手の農業人

# いちばん星

軽米町  
ささやま まさよし さん  
菅山 正義  
ささやま きこ さん  
菅山 き子 さん



## 大きくて丈夫な ピーマン苗が好評

平成15年からピーマンを栽培する軽米町晴山の菅山正義さん(78)と妻のき子さん(71)は、予約制でピーマンの苗を販売しています。育苗管理を改善したことで、大きくて丈夫な苗になり、出荷先の農家に好評です。また、U字支柱を使用したトンネル栽培を行い、良質なピーマンの出荷に励んでいます。

### 予約制で苗を販売

知人から苗づくりの相談を受けたことがきっかけで、平成24年から苗の販売を始めました。3千本から徐々に本数を増やし、今年はビニールハウス4棟で1万本を育苗。5月中旬には、予約を受けていた地元農家に苗を出荷しました。

「去年は、苗にカビが発生するなど、思うように苗の生育が進みませんでした」とき子さん。今年は苗の間隔を広く取り、日当たりや風通しを良くするように改善。生育は良好で、出荷できる本数が増えたといいます。「茎が細い苗だと定植してすぐに支柱を立てないと倒れやすくなりますが、苗を購入した方からは『茎が太くて丈夫なので倒れにくい。支柱を急いで立てなくても大丈夫』と喜ばれています」と話します。

### トンネル栽培で品質向上

知人から譲り受けたリンドウのU字支柱をピーマンの高さに合わせて加工し、トンネル栽培に再利用しています。正義さんは「トンネル栽培は雨や霜の対策になって、品質劣化を防ぐ効果があります。露地栽培と比べて収穫量が



ピーマンは乾燥に弱いため、1日3回水やりを行います



収穫後は袋に詰めてJAに出荷します



U字支柱を加工してトンネル栽培に再利用

増えました」と話します。

昨年は、30㍗の畑に1700本のピーマンを作付けし、9200本をJAに出荷しました。今年の出荷は6月中旬から始まり、10月下旬までを見込んでいます。正義さんは「今年は苗の生育が良かったので、1800本を作付けすることができました。色つやが良く、形の良いピーマンが育っていて、出荷も順調に進んでいます」と笑顔を見せます。

### ピーマン農家の支えに

「丈夫な苗は活着が良く、良質なピーマンを早く収穫できます。自分もピーマン農家だからこそ、風などで倒れないような強い苗を出荷先に提供したいです」とき子さん。苗の注文は年々増えていて、お客さんの中には1500本注文する方もいるといいます。

き子さんは「苗を購入したお客さんはリピートする方がほとんどで、来年度の予約は既にいっぱいです。お客さんからの期待に応えられるように、手間を惜しまずに丈夫な苗を育てて、地域のピーマン農家を支えていきたいです。今後も、1万本以上の育苗を続けていきたいです」と意気込みました。

# 結いの大地 旬だより

一関市

## 味と食感を楽しんで



「デリケートな品種なので収穫は手作業で行います」と那須さん

一関市東山町の「ONE TREE FARM」(那須一樹代表 36歳)では、ハウス2・5アールで栽培するミニトマト「プチぷよ」が現在、収穫最盛期を迎えています。プチぷよは、ミニトマトの一種。口に残らないほど皮が薄く、サクランボのようなほじける食感が特徴です。那須さんは「赤い実はトマトを凝縮させたような濃い味で、黄

色い実はトマト独特の青臭さがなく、フルーツのような味わいです」と話します。収穫は、7月下旬から10月いっぱいまでを予定しています。那須さんは「トマトは昼と夜の寒暖差が大きくなる秋にかけておいしくなります。糖度が高く、味が濃いプチぷよを楽しんでいただきたいです」と笑顔を見せました。



1パック250円(税込み)  
一関市大町にある街なか産直新鮮館おおまちで販売

田野畑村

## 田野畑の魅力が詰まったラーメン



ワカメたっぷりミルク麺 850円(税込み)

田野畑村菅窪にある「道の駅たのはた 思惟の風」(石井扶佐子 駅長 49歳)が、今年4月にグランドオープン。村内外から客が訪れ、地元ブランド牛乳「たのはた牛乳」と特産のワカメを使用した「ワカメたっぷりミルク麺」が人気を集めています。石井駅長は「たのはた牛乳は濃厚なコクがありますが、後味はさっぱりとしています。

す。スープとの相性が良く、牛乳が苦手な人でも食べやすいですよ」とPRします。スープはみそベースで、たのはた牛乳100ccを使用。トッピングには同村産のワカメを採用し、食感が良く食べ応えがあります。石井駅長は「田野畑村のおいしさと魅力が詰まった商品です。ぜひ食べに来てください」と話しました。



道の駅たのはた 思惟の風  
田野畑村菅窪151-6  
TEL 0194-32-3555  
営業時間  
11時~15時

奥州市

## 四季折々の食材をパスタで



「地元で採れた野菜をふんだんに使っています」と岩隈さん

合同会社ミライナカが運営する「いざわ stream」(岩隈大樹代表 34歳)が、今年5月に奥州市胆沢にオープンしました。共有オフィスを併設したレストランで、地元産の食材を使用したパスタを提供しています。「パスタには、季節に合った地域の新鮮な野菜や山菜などを使うようにしているの

です」と話しました。岩隈さんは「今後も地域の食材を使ったメニューを提供して、地域の活性化につなげたいです。この場所が、地域の交流の場になればうれしいです」と話しました。



いざわstream  
奥州市胆沢若柳字下田中68  
TEL 0197-46-2120  
営業時間  
ランチ: 午前11時~午後3時(午後2時30分ラストオーダー)  
ディナー: 午後5時30分~午後10時(午後9時ラストオーダー)  
定休日=毎週火曜日、第2・第4水曜日

雫石町

## 手作りのもちもち蒸しパン



「農閑期に自宅の工房で作っています」と畑山さん

雫石町西安庭の畑山みどりさん(60)は、手作りの蒸しパンを販売しています。蒸しパンは、毎年9月中旬から翌年5月ころまで、雫石町内のスーパーに並びます。畑山さんは、10年ほど前に蒸しパンの製造を開始。「郷土菓子のがんばりの作り方を参考に、もちもちとした食感を目指しました」と話します。幅広い世代に食べてもらい

たいと、ラズベリーや酒粕など8種類の商品を展開しています。「おすすめはラズベリーです。ジャムにして、水分を飛ばしてから生地と混ぜるので、甘酸っぱい味がしっかりと感じるができます」と話します。畑山さんは「爽やかな風味ともちもちの食感を、いろいろなシーンで楽しんでほしいです」と笑顔を見せました。



1個130円(税込み)  
雫石町西安庭にあるAコープごしよ店の産直コーナーで販売

**園芸施設共済にご加入の方へ**

被覆期間や加入内容の変更、事故が発生した場合は、速やかにお近くのNOSAIへ連絡をお願いします。連絡がない場合や連絡が遅れてしまうと共済金をお支払いできない場合があります。

**共済金の支払い例**

**【算定条件】**

- ・型式 40-1、面積 97 平方メートル（間口 3 間×奥行 10 間）
- ・ビニールの共済金額（新品）144,200 円
- ・ビニールのみ被害があった場合
- ・標準プランは、小損害不填補3万円を選択

**▼ 最高額の補償を受けたい方におすすめ**

特約を付けることで、損害額の10割が支払われます。

	共済掛金	損害額	共済金
標準プラン	4,584円	115,360円※1	92,288円
① 付保割合追加特約を追加 (2割を選択)	6,200円	115,360円※1	<b>115,360円※2</b>

※1 ビニールに8割の被害があった場合

**▼ より小さな被害から補償を受けたい方におすすめ**

特約を付けることで、支払い対象になる場合があります。

	共済掛金	損害額	共済金
標準プラン	4,584円	14,420円※2	0円
② 小損害不填補1万円特約を追加	4,591円	14,420円※2	<b>11,536円</b>

※2 ビニールに1割の被害があった場合



**園芸施設共済**

**台風に備えましょう**

**加入者の声**

昨年12月に想定外の大雪が降ったことで、水稲の育苗に使っていた鉄骨造りのハウス1棟が倒壊しました。この地域は例年多くの雪が降りますが、3日間で2層近くの雪が降ったのは生まれて初めてです。



金ケ崎町 高橋 良一さん(67)

**「万が一」は起こりうる**

10年ほど前に、設置して1年目のハウスが春先の大雪で潰れてしまったことがあります。

ハウス7棟でピーマン（7畝）とワサビ（1畝）を栽培しています。園芸施設共済には、25年ほど前から加入しています。



岩泉町 三上 博さん(60)

**予期せぬ災害に備えて**

とがあります。受け取った共済金でハウスを再建することができたので、とても助かりました。

また、今年2月には強風でビニールが破れ、パイプがゆがむ被害を受けました。最近では、資材代が高くなっているため、ビニールの張り替え費用を共済金で補うことができ、とてもありがたかったです。

今後、遊休ハウスを利用して営農規模の拡大を検討しています。予期せぬ災害に備えて、園芸施設共済への加入を続けていきます。

園芸施設共済に加入していたので、共済金でハウスを再建することができ、5月には無事、1・3畝の水田に苗を移植することができました。まさか鉄骨ハウスが潰れるとは思っていなかったもので、加入して本当によかったです。

今回の大雪で「万が一」は起こりうるんだと、身をもって自然災害の恐ろしさを痛感しました。これから台風シーズンになりますが、園芸施設共済に加入して、さまざまな自然災害に備えたいです。

表1: 令和元年台風19号による園芸施設共済被害棟数と共済金支払状況

地域センター名	棟数(棟)	共済金(円)
盛岡	111	7,544,257
中部	132	10,608,123
胆井	30	939,634
磐井	54	3,401,329
東南部	42	2,372,021
宮古	1	26,959
北部	5	274,541
合計	<b>375</b>	<b>25,166,864</b>

近年、全国各地でこれまで経験したことのない自然災害が発生しています。台風などの突発的な自然災害から大切な財産を守るために、園芸施設共済への加入をご検討ください。

**共済金2516万円を支払い**

令和元年の台風19号では、強風によるハウスの倒壊やビニールの破損などが発生し、375棟に対して共済金を支払いました(表1参照)。

**対象となる災害**

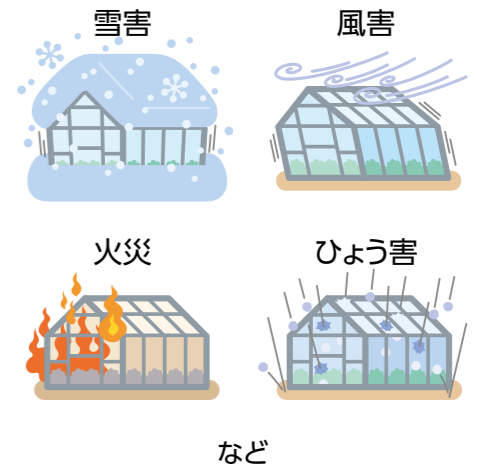

**手厚い補償**

左記の特約を付帯することで、手厚い補償が受けられます。おすすめの特約を付けた場合の共済金の支払い例(11ページ参照)を紹介します。

**① 付保割合追加特約**

付保割合8割を選択している場合に付帯することができます。補償割合を最大2割まで追加でき、最大で損害額の10割を補償できます。

**② 小損害不填補1万円特約**

損害額が1万円を超える場合から補償できます。

※①、②の両方を付帯することもできます。

県内の共済部長さんを  
紹介します



一関市萩荘 菅沢地区  
こいわ かずゆき  
**小岩 和幸**さん(66)  
共済部長兼評価員歴6年

## 農業と歌手の両立

小岩さんは、芸能企画名取プロモーション所属の演歌歌手「三島かずき」として、昨年10月にCDデビューしました。

「若い頃から演歌やムード歌謡などを歌うことが好きで、カラオケをするのが日課でした」と小岩さん。4年前に現在の師匠に誘われ、歌手になることを決意しました。

「昨年、師匠からコンサートで使われるほど大きなスピーカーを譲り受け、農作業場をスタジオに改装しました。農作業の後に、歌の練習をしています」と話します。

現在、4曲を発表しています。「代



農作業場をスタジオに改装



楽曲は動画サイトで視聴できます

表曲の『兄弟演歌船』は、漁師の兄弟が力を合わせて母親を幸せにしようとする曲です。力強く歌いあげましたので、ぜひお聴きください」とPRしました。

## マメ知識 20

毎回テーマを決めて、日々の暮らしに役立つ話を紹介します。お答えいただくのは、盛岡市の消費生活アドバイザー・横藤崇子さんです。

## 今話題の「SDGs」について

SDGsとは...

最近テレビや新聞で「SDGs(エスディージーズ)」という言葉を見聞きする機会が多いと思います。これは平成27年に国連で採択され、令和12年の達成を目指す「持続可能な開発目標」のことで、「誰一人取り残さない」を理念に、17の目標と169のターゲットが設定されています。17の目標は関連しあっているもので、一つの取組みで複数の目標達成につながるケースも多くあります。

SDGsが目指しているのは、環境・社会・経済の各分野のさまざまな問題を、同時に解決すること。しかし、そのための具体策は示されておらず、国・自治体・企業・地域・個人などが、パートナーシップで取り組むことが求められています。

### 誰でも達成に貢献できる

個人でSDGsに貢献できること



はたくさんあります。例えば、節電や食品ロスを減らすこと、使えない不要品や食べられる食品を寄付すること、女性や社会的弱者の権利を発信すること、環境問題や労働問題に取り組んでいる企業の商品を買うことなど。職場での差別や「同一労働同一賃金」に声を上げることも、SDGsの達成につながります。一人ひとりが自分ができることを考え、他と連携しながら行動してみませんか。



よこむじ たかこ  
**横藤 崇子**

28年前から消費生活アドバイザーとして活動。専門分野は社会保障。公益社団法人日本消費生活アドバイザー・コンサルタント・相談員協会会員、岩手県生活問題研究会会員。

## 知って得する



## 診療所通信



岩手県南基幹家畜診療所  
損防課

技師  
よしだ はるか  
**吉田 晴香**

また、飼料をふたやシートで覆うことや残餌をこまめに掃き取ることは、野生動物の侵入対策にもなります。

### トラップを仕掛ける

捕虫器・殺虫器や防虫ネットを設置しましょう。アブに対しては、アブ用捕獲器や防除ジャケットが効果的です。また、ネズミやハエの対策には、粘着トラップを仕掛けましょう。

### 薬剤などの利用も有効

外部寄生虫駆除剤は、牛体に塗布するタイプと耳標タイプがあります。放牧などにより吸血昆虫の被害が大きい環境では、これらを併用することを検討してもいいでしょう。

殺虫剤を牛舎に散布する際は、幼虫が発生しやすい場所(牛舎の隅などの糞尿の溜まりやすいところ)に使用すると効果的です。また、農場周囲に消石灰を散布することは消毒効果だけでなく、強アルカリの付着によってネズミやタヌキキツネの侵入対策にも有効です。

### 体調管理に気を付ける

体調の悪い牛に、ハエなどが集まっているのを見たことがあると思います。吸血昆虫は、温度や二酸化炭素に反応して寄ってくると言われてます。牛体を清潔に保つとともに、衛生動物を寄せ付けず、自ら追い払えるように牛の健康状態を良好にしましょう。今後も吸血昆虫の発生が多い時期が続きます。しっかりと対策を行い、みなさんの大切な家畜を衛生動物から守りましょう。

## なでしこ 私も農家のサポーター



奥州市  
おいかわ ともか  
**及川 朋奏**さん(27)

「ほとんどのお客さまが初対面なので、新しい出会いが多くて楽しいです」と話すのは、保険外交員として働いている朋奏さん。「お客さまの要望に応えられるように、会話を大切にしています。大変なときもありますが、お客さまに信頼される外交員を目指してこれからも頑張りたいです」と意気込みます。

朋奏さんは、スーパーの産直コーナーでよく買い物します。「岩手の食べ物おいしいものが多いですね。新鮮な野菜が食べられるのは、農家さんのおかげなので感謝しています」と話しました。

## 衛生動物対策を 行いましょう

家畜に対して害を及ぼす動物を「衛生動物」といいます。衛生動物は、吸血などによってウイルスや細菌、寄生虫などの病原体を媒介したり、体表に寄生して家畜にストレスを与えたりするなど、生産性を大きく低下させます。今回は、特に夏場に問題となる吸血昆虫の対策をお話します。

### 牛舎を清潔に保つ

牛伝染性リンパ腫(牛白血病)の媒介動物でもある吸血昆虫の発生場所や休息場所をなくすために、こまめな堆肥出しや牛舎周囲の草刈りを行い、牛舎を清潔に保ちましょう。水たまりなどの湿った場所をなくすことも効果的です。

診療の依頼や相談は  
お近くのNOSAの家畜診療所へ

### 岩手県北基幹家畜診療所

(家畜診療) TEL: 019-601-8125  
(人工授精) TEL: 019-601-8201

北岩手家畜診療所  
TEL: 019-601-6033

葛巻家畜診療所  
TEL: 0195-66-2506

北部家畜診療所  
TEL: 0195-41-1105

### 岩手県南基幹家畜診療所

TEL: 0197-25-6909

中部家畜診療所  
TEL: 0198-29-4122

磐井家畜診療所  
TEL: 0191-21-5666

### 岩手沿岸基幹家畜診療所

TEL: 0198-62-5322

※8時30分から9時30分以外の診療依頼は、急患を除き、原則として当日中の往診はできませんのでご了承ください。

※獣医師個人の携帯電話へ直接依頼することはご遠慮ください。

※土日祝日は、急患の受付に限定させていただきますのでご了承ください。

## 麦 共済

### 加入申し込みが始まります

令和4年産の麦共済の加入申し込みが始まります。麦共済に加入して、自然災害に備えましょう。

#### 申し込みは9月20日まで

令和4年産の麦共済加入申込書兼変更届出書の提出期間は、**8月20日から9月20日まで**です。期限内の提出をお願いします。

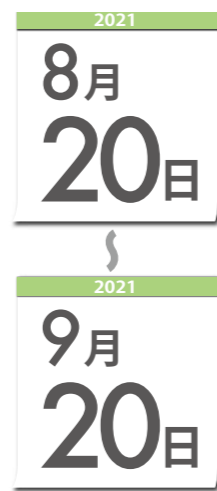

#### 附帯できる特約

- ① **一筆半損特約**  
収穫量（生産金額）の減少が5割以上の耕地について、5割減収（生産金額の減少）として共済金を支払う特約です。
- ② **自動継続特約**  
毎年継続して加入する場合、翌年以降の加入申し込みを省略できます。

#### 加入方式と補償割合

加入方式	補償割合	共済金支払の対象となる基準
全相殺方式	9割 8割 7割	農家ごとに収穫量（筆ごとの減収・増収を相殺）が基準収穫量の1割（9割補償）、2割（8割補償）、3割（7割補償）を超える減収となったとき
半相殺方式	8割 7割 6割	農家ごとに収穫量の2割（8割補償）、3割（7割補償）、4割（6割補償）を超える減収となったとき
災害収入共済方式 ※1	9割 8割 7割	農家ごとに収穫量が基準収穫量を下回り、かつ、過去の規格別出荷実績から得られる生産金額の1割（9割補償）、2割（8割補償）、3割（7割補償）を超える減収となったとき
地域インデックス方式 ※2	9割 8割 7割	市町村ごとに統計単収が基準単収の1割（9割補償）、2割（8割補償）、3割（7割補償）を超える減収となったとき

※1 災害収入共済方式の場合、補償割合とは別に共済金を支払う割合を選択できます  
 ※2 地域インデックス方式は、加入者個人の減収で共済金の支払いを判断しません。また、市町村によって被害率が異なるため、掛金も大きく異なる場合があります

#### 共済掛金は口座振替で

現金納入にかかる事故を未然に防止するため、共済掛金などの納入は口座振替をお願いします。

#### 名義変更お忘れなく

経営移譲した場合や組合員が死亡した場合などは届け出が必要です。届け出の際は、金融機関に登録している印鑑とご加入の共済証券を組合にお持ちください。

#### こんな時は早めの連絡を

**被害が発生したとき**  
風水害などの自然災害のほか、火災、病虫害、鳥獣害およびハウスや建物、農機具の事故が発生した場合、被害を確認します。  
**建物の物件や農機具の機種など加入内容に変更があったとき**  
連絡が遅れると共済金をお支払いできない場合があります。

#### 家畜の異動

#### 疾病傷害共済

子牛の出生や導入などで共済金額の変更を希望する場合は、異動日から2週間以内に連絡をお願いします。

#### 死亡廃用共済

牛トレーサビリティ制度（以下、トレサ）を用いて、責任期間内の飼養頭数を確認しますので、牛の異動などは速やかにトレサへ届出をお願いします。

#### 加入を受け付けています

保管中農産物補償共済は、建物に保管中または乾燥・調製の作業中に農産物が自然災害や火災、盗難（き損、汚損を含む）、運送中の事故で被害を受けたときに補償します。加入を受け付けていますので、詳しくはお近くのNOSAIへお問い合わせください。

#### 岩手県装蹄師会からのお知らせ

牛の健康管理と蹄病予防のために、定期的に削蹄を行います。

#### 令和4年度採用の一般職員を募集します

NOSAI岩手では、令和4年度採用の一般職員（高校卒業後および卒業予定者）を募集します。受付期間は令和3年9月6日から10日までです。詳しくはホームページをご覧ください。

#### お世話になりました

令和3年7月末までに7人の職員が退職しました。

#### ■本所

- 及川功一（特命参事）
- 姉帯聡子（総務課副主幹）
- 北村孝士（家畜課主査）
- 岩角萌々花
- （収獲共済課副主事）

#### ■盛岡地域センター

稲葉匡明（家畜課副主事）

#### ■岩手県北基幹家畜診療所

- 宇賀聡
- （北部家畜診療所技術副主幹）
- 宇賀まどか
- （北岩手家畜診療所技術主査）

## 今月の表紙



佐々木 さやかさん(10歳) 貫汰くん(6歳)  
金石市橋野町 藤原元助さんのお孫さん

おじいちゃんと一緒に田んぼの様子を見に来たさやかさんと貫汰くん。除草作業が終わり、手入れされた田んぼには、おたまじゃくしが泳いでいました。

「学校の休み時間に外で鬼ごっこなどをして遊んでいます」とさやかさん。貫汰くんは「鬼滅の刃のパズルが楽しい」と笑顔を見せました。

稲刈り期には、家族総出で作業します。さやかさんは「おじいちゃんが作ったお米が一番おいしい。今年もお米を収穫するのが楽しみです」と目を輝かせました。

## NOSAIクイズ

### 問題 Question

水稲共済：半相殺方式では、損害通知書兼野帳に記入した見込み〇〇が損害評価の重要な基礎になります。〇〇に当てはまる言葉をお答えください。（ヒント：2ページ参照）

- ①収量 ②単収 ③耕地

### ●応募方法

はがきに必要事項をご記入の上、ご応募ください。正解者の中から抽選し、図書カード（500円分）を10名の方にプレゼントします。

●応募締切 令和3年9月21日（当日消印有効）

●応募先 〒020-0857 盛岡市北飯岡一丁目10-50 NOSAIいわて「クイズ」係

### ●記入

①クイズの答え ②郵便番号 ③住所 ④氏名 ⑤年齢 ⑥電話番号 ⑦NOSAIや広報紙への意見・感想・質問などご自由にお書きください。（氏名を省略して本紙に掲載させていただく場合があります）  
※応募によって得られた個人情報は、賞品の発送と広報紙作成の参考意見とする以外の目的に利用しません。

### 6月号の答え

「③落雷」でした。たくさんのご応募ありがとうございました。

当選者の発表は商品の発送をもって代えさせていただきます。

## NOSAI いわて おたより広場

クイズと一緒に寄せられた感想の一部を紹介します。

- 旬だよりをいつも楽しみにしています。休みの日には近くにあるお店に掛けて味わいたいと思います。【八幡平市 Mさん】
- 表紙を飾るご家族にいつも感謝しています。西館さんのお子さん3人のほほえましい姿に心が温かくなりました。明日も頑張ります。【北上市 Tさん】
- わが家のかまどの「パクチーたっぷり牛肉チャプチェ」は夏にぴったりのメニューですね！作ってみます。【奥州市 Kさん】
- 旬だよりの千田さん、早朝3時から100個ものよもぎ餅作りすごいです。ときどき産直来夢くんに行きますので購入したいと思っています。【一関市 Oさん】
- NOSAIの輪を読んで、郷土芸能保存伝承活動には終わりが無いので、大変だと思いました。次代を担う子どもたちへの指導は大変重要で、郷土愛を育み、青少年の健全育成にもつながるなど、さまざまな効果をもたらしてくれると思います。【大船渡市 Gさん】
- いちばん星の高橋さんが飼育する「龍泉洞黒豚」は給食で何度かいただきます。とてもおいしいお肉です。よ。ご家族での就業、応援しています。【岩手町 Kさん】



ひとてま  
かけて

健康  
レシピ

わが家のかまど

ジンジャーエールと  
簡単佃煮

ジンジャーエールでのどを  
潤し、ご飯には佃煮を

材料(作りやすい量)

【ジンジャーエール】	
新ショウガ	100g <sup>ア</sup>
レモン	2分の1個
砂糖	180g <sup>ア</sup>
粒黒コショウ	2g <sup>ア</sup>
クローブ	あれば5粒
水	100cc
炭酸水	適量
【佃煮】	
しょうゆ・酒・水	各大さじ1

作り方

- 1 新ショウガは皮ごと千切りにする。レモンは皮ごと薄い輪切りにする。
- 2 鍋に①と炭酸水を除くジンジャーエールの材料を入れてふたをし、中弱火で30分こと煮る。
- 3 ②をこしたものをシロップにする。残った具材に佃煮用の調味料を加えて火にかける。煮汁がなくなるまでヘラでかき混ぜながら中火で煮詰める。

ひと手間ポイント

ジンジャーエールを作った後、捨ててしまいがちな具を佃煮にすることで、無駄なくいただける「一粒で二度おいしい」レシピです。

今月の

エライ菜



ショウガ

爽やかな香り成分シネオールには、食欲増進や疲労回復効果があります。



野菜ソムリエ上級プロ  
おはら かおる  
小原 薫

盛岡市生まれ。IBCラジオ「野菜の気持ち」のパーソナリティーを務め、各地で料理指導やレストランのレシピ開発、食に関する講演会も行う。農業共済新聞「岩手版」でレシピを連載中。

本所

〒020-0857 盛岡市北飯岡一丁目10-50  
TEL:019-601-7491

盛岡地域センター

〒020-0053 盛岡市上太田細田28-8  
TEL:019-659-3905

●盛岡・紫波支所

〒028-3605 矢巾町大字間野々3-160  
TEL:019-697-3109

●北岩手支所

〒028-4125 盛岡市好摩字上山3-38  
TEL:019-682-2661

中部地域センター

〒025-0025 花巻市下根子821  
TEL:0198-23-5201

●西和賀出張所

〒029-5503 西和賀町清水ヶ野18-203  
TEL:0197-84-2133

胆江地域センター

〒023-0023 奥州市水沢字八反町52-1  
TEL:0197-25-6631

磐井地域センター

〒029-0132 一関市滝沢字矢ノ目沢65-60  
TEL:0191-23-3072

東南部地域センター

〒028-0542 遠野市早瀬町2-4-13  
TEL:0198-62-2556

●気仙支所

〒022-0006 大船渡市立根町字岩脇1-3  
TEL:0192-27-5521

●釜石出張所

〒026-0301 釜石市鶉住居町4-101

宮古地域センター

〒027-0203 宮古市津軽石13-488-1  
TEL:0193-67-2231

●下閉伊北部出張所

〒027-0501 岩泉町岩泉字天間17-1  
TEL:0194-22-2643

北部地域センター

〒028-6506 九戸村大字山屋2-25-1  
TEL:0195-41-1101

ホームページアドレス

<http://nosai-iwate.net/>



見やすく読みまちがえにくいユニバーサルデザインフォントを採用しています。

