

結いの大地

NOSAI いわて

11 2023
November
No.51

収入保険
令和6年から
収入保険制度が変わります …2

建物共済
「落下等」の事故って? ……10



令和6年から収入保険制度が変わります

加入申し込みを受付中



令和6年1月開始の保険契約の新規加入申し込みの期限（12月末日）が近づいています。NOSAI岩手では、収入保険制度の普及推進活動や、青色申告への切り替え・記帳サポーターの相談会の開催など、加入支援活動を実施中です。

令和6年1月から新制度が適用

自然災害や市場価格の低下など、あらゆる要因による農業収入の減少を補てんする収入保険。農業者の皆さまのニーズに合わせて制度を見直しました。

1年分の青色申告実績で加入可能に

収入保険に加入するためには、2年以上の青色申告の実績が必要でしたが、令和6年から1年分あれば加入できるようになりました。

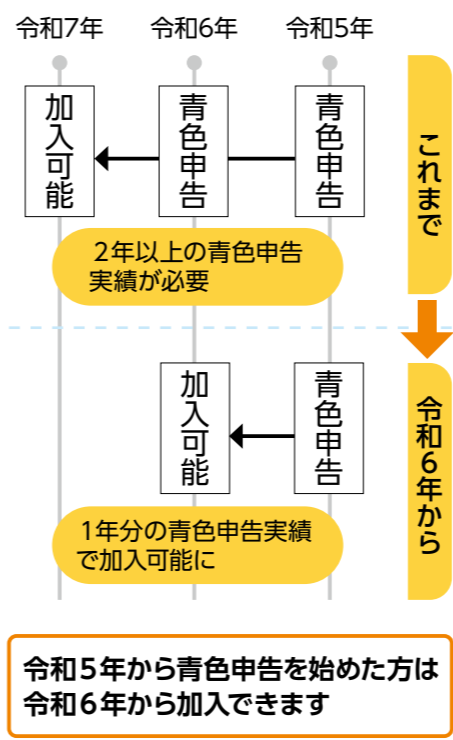

積立金なしの加入タイプを新設

積立金の負担軽減を求めるニーズに応えて、保険方式のみで基準収入の9割を補償限度とするタイプが新設されました。保険料は増えますが、保険料の全額を税務上の必要経費として計上できます。

【加入者が負担する保険料・積立金】
(基準収入金額1,000万円、新規加入の場合)

加入タイプ	保険料	積立金	合計
保険方式80% + 積立方式10%	8.5万円	22.5万円	31.0万円
新設 保険方式のみ90%	17.7万円	-	17.7万円

必要経費

気象災害特例の新設

気象災害が原因で農業収入が下がった場合、被災した年の農業収入をそのまま用いて基準収入を算定していましたが、制度見直しにより、被災した年の農業収入をその年の基準収入の8割まで上方修正して基準収入を算定出来るようになりました。

これによって、気象災害に被災した方の基準収入の算定に用いる過去の平均収入が、従来より高く設定できるようになりました。

※特例の適用には条件があります

新制度の詳細はお近くのNOSAIへお問い合わせください

令和6年契約の加入申し込みはお早めに

新規加入申請期限（令和6年1月開始）
令和5年12月末日まで

個人・法人ともに、保険期間開始月の前月末日が期限です

加入できる方

青色申告をしている方



ポイント
令和5年から青色申告を始めた方も対象です

ご準備いただくもの

青色申告の実績がある方

- 過去4年間（令和元年～令和4年分）の青色申告決算書などの税申告書類
- 雑収入の明細が確認できるもの

令和5年から青色申告を始めた方

- 税務署に提出した青色申告承認申請書の写し
- 令和5年の見込み農業収入金額を確認できるもの

インターネット申請で最大4500円を割引

「農林水産省共通申請サービス（eM_AFF）」を利用して、自宅のパソコンなどから加入申請などの各種手続きができます。インターネットで加入申請すると、新規加入は4500円、継続加入は2200円の付加保険料（事務費）の割引が適用されます。

インターネットで簡単・便利に

いつでも手続きできるインターネット申請で、NOSAIへの連絡や書類提出の手間がかかりません。

例えば…

- スマートフォンなどの写真アップロード機能を使って税申告書類を提出できます
- 事故（農業収入の減少）が発生したときに、すぐにインターネットで事故申請ができます

農家の皆さまご自身でインターネット申請ができるよう、NOSAIがサポートします

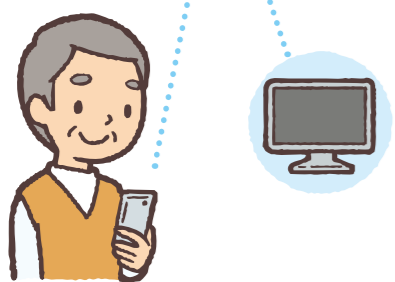

県内10市町村で保険料補助を実施

収入保険は国の公的保険制度であるため、保険料・積立金などに国庫補助があります。国庫補助のほかに、県内の一部市町村でも保険料補助を実施しています。

保険料補助を実施する市町村

令和5年度に加入申請した令和6年1月以降開始の保険契約の保険料（積立金・事務費除く）が補助の対象となります。

- 滝沢市・矢巾町・花巻市・金ケ崎町・一関市・平泉町・遠野市・大槌町・陸前高田市・一戸町

※順不同

農業を次の世代につなげられるよう、行政と一緒に取り組んでいます。ぜひこの機会に収入保険への加入をご検討ください



北部地域センター 収入保険課長

坂ノ上 登

岩手県の令和4年度 保険金支払金額は18.5億円

長雨や日照不足などによって野菜の生育に影響が出たことや、加入者が増加したことで、令和4年度の保険金支払件数が増加しました。

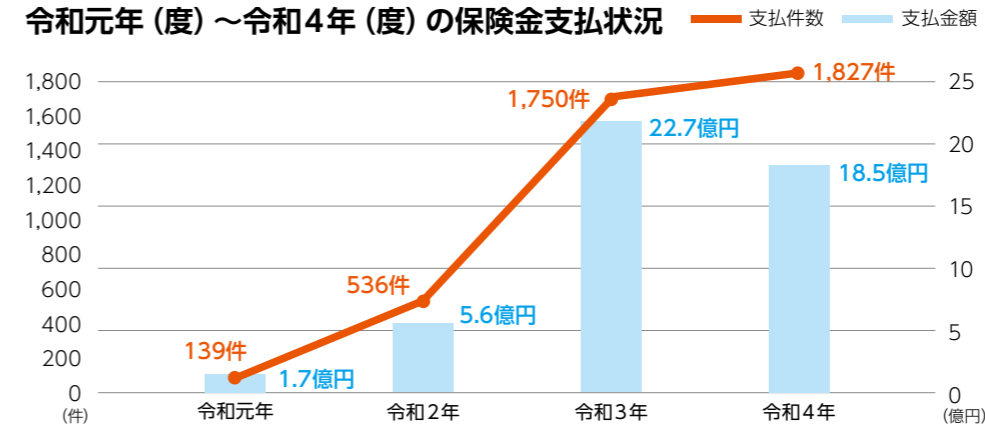

※令和4年分は令和5年9月末時点の情報です

令和5年(度)の加入経営体数

保険年(度)	個人		法人		合計	
	全国	岩手県	全国	岩手県	全国	岩手県
令和5年	81,309	3,445	6,680	291	87,989	3,736

気になることは個別相談会で解決

収入保険の内容や、気になっていることなどをお近くのNOSA Iへご相談ください。過去4年間(令和元年～令和4年)の青色申告決算書などの税申告書類、雑収入の明細が確認できるものをお持ちいただくと、保険料や補償金額の試算ができます。

白色申告から青色申告への切り替えや、青色申告の記帳などのご相談も受け付けますので、お気軽にご参加ください。

開催日 令和5年11月6日(月)～17日(金) **時間** 午前9時～午後4時
場所 各地域センター事務所および支所
※期間中の土日をご希望される方は各地域センターへご予約をお願いします

農業版BCP研修会を開催します

自然災害や事故などが発生したときに、被害を最小限にとどめ、事業の継続と早期復旧ができるように農業版BCP(事業継続計画)を策定しましょう。社会保険労務士・行政書士を講師に招き、農業版BCPの基礎知識や策定・運用のポイントなどを解説します。

また、研修会終了後に収入保険の個別相談会を開催します。この機会に農業経営の備えを改めて考えてみませんか。

開催日 令和5年11月14日(火) **時間** 午後1時30分～午後3時30分
場所 本所、各地域センター事務所など (WEB開催)
主催 岩手県農林水産部団体指導課・岩手県農業保険加入推進協議会
対象 県内農業者(個人・法人)、各関係機関など
申し込み 11月8日(水)までに、①市町村名、②氏名(フリガナ)、所属団体などがあればその名称、③連絡先電話番号、④参加希望会場を明記の上、岩手県農林水産部団体指導課 FAX: 019-629-5704 へお申し込みください
※FAXをお持ちでない方は、お近くのNOSA Iへご連絡をお願いします

VOICE

加入してみたいかがですか?

収入保険は農業経営を支えるだけでなく、新たな農畜産物の生産や6次産業化への挑戦も、オールリスク補償で備えることができます。収入保険に加入した方にお勧めのポイントをお聞きしました。



一戸町
おほないまさゆき
小保内 雅行さん(40)
キュウリ24%、ネギ20%

安心の経営に必要

令和4年は7月の長雨と日照不足、8月の記録的な大雨で圃場の排水が間に合わず、生育不良に陥りました。出荷量が落ち込み、収入が減少したので、保険金の支払対象になりました。今年は高温の影響が心配ですね。
異常気象が頻発し、いつ被害に遭うかわからないので、安心して経営を続けていくために収入保険の加入は必要だと思います。



遠野市
ただたかひろ
多田 貴博さん(40)
水稲5.5%、小麦3.5%、ピーマン34%、ニンジン1.8%

規模拡大や雇用を積極的に

就農当初から露地ピーマンの規模を3倍に拡大しました。規模拡大に当たって従業員やパートの雇用が欠かせなかったため、安心して雇用するためにも必要な保険だと思います。
収入保険制度がないときは、不安で失敗はできないという思いが強く、新たな作物に挑戦できませんでしたが、収入保険のおかげで規模の拡大や雇用に積極的に取り組めます。



奥州市
おだ よしのぶ
織田 義信さん(71)
農事組合法人アグリ笹森組
水稲49%、加工用トマト90%

地域農業と法人存続のために

自然災害に加え、米価の下落、取引先が倒産した場合にも対応できるのがいいですね。加入しない手はないと思います。
法人の構成員は高齢化が進んでいますが、若者が魅力を感じるような経営にして、地域農業と法人の存続を目指すために、さまざまなリスクに対応し、経営を守ってくれる収入保険に加入していきます。



一関市
あべ よしはる
阿部 嘉春さん(62)
水稲約3.7%

青色申告で農業経営を見直し

収入保険は青色申告をしていることが加入条件ですが、税制の優遇だけでなく、農業経営を見直し、次年度に役立てることができるのが良い点ですね。
また、病気やけがで作付けができない場合、1年分の収入がなくなることになります。どの農家にも起こりうることなので、皆さんに加入をお勧めしたいですね。

収入保険にご加入の方へ

令和6年契約の更新期限は11月末です

令和6年契約の更新期限が近づいています。自動継続を附帯していない方は、契約更新の有無や補償内容などをご確認をお願いします。
別途、契約更新の手続きに関してご案内しますので、契約更新を希望される方は契約内容をご確認の上、加入申請書などの必要書類を期限までにご提出ください。
※自動継続特約を附帯されている方は、スマートフォンでWEB回答をお願いします



いちばん ★ 星



栽培の工夫で 効率的に生産

合 同会社菅原農園の菅原秀明代表(41)は、一関市大東町で露地ホウレンソウ3畝を栽培。最新設備の導入や栽培の工夫で生産の効率化を図り、地元スーパーとの契約栽培のほか、規格外のホウレンソウを使ったパウダー作りに取り組んでいます。

最新設備を導入し 契約栽培

地元の建設業者でオペレーターとして勤務していた菅原さんは、令和3年に実家が葉タバコ栽培をやめたことをきっかけに就農しました。ホウレンソウ農家で栽培技術を学んだ経験があり「空いた農地でホウレンソウの栽培ができないかと考えました」と菅原さん。

葉タバコ栽培で使っていた農機具のうち、使えるものはそのまま利用しています。人件費などを抑えるため、計量器などは機能に優れた最新のものを導入しました。また、地産地消を推進する地元スーパーとの契約栽培を始め、令和4年に「合同会社菅原農園」を立ち上げました。

規格外品は パウダーに加工

出荷のタイミングが合わず、規格外になったホウレンソウを使ったパウダー作りを始めました。現在、プロテインパウダーの原料として年間3.6トを出荷する契約を進めています。菅原さんは「パウダーに加工すると重さが10分の1になり、長期保存ができるので食品ロスの削減につながります」と笑顔を見せました。



収穫時期は人材派遣会社を通じて4~7人のアルバイトを雇います(写真提供=菅原秀明さん)

灌水チューブで ムラなく散水

ホウレンソウの播種後は、水に除草剤を混ぜて灌水チューブで散水します。「スプリングクラーよりムラなく均一に散水ができる上、チューブの移動が簡単なので、省力化につながります」と菅原さん。3月に畑づくりと播種をして、5月に最初の収穫、夏場は1カ月で播種から収穫までを終え、12月まで年間4作の回転栽培に取り組んでいます。

化学肥料は使わず、牛ふんや豚ふんのほか、鶏ふんや石灰などが含まれている堆肥を購入して使います。「いろいろと混ざり合っている堆肥がいいですね。鶏ふんや石灰はカルシウム成分が期待できます」と話します。ホウレンソウは調整機で根を切り、計量器で200グラムごとに仕分け

した後、1時間で1200束を詰められる包装機で袋詰めして最寄りの契約先のスーパーに搬入。機械の導入で出荷作業が大幅に短縮されたといい、最盛期には1度に1650袋を出荷します。



灌水チューブは1度に1畝ほどの面積へ散水できます



計画的に出荷するため、時期をずらして播種します



「機械を導入することで、雇用するパートさんの人数を抑え、大幅なコストカットを実現しています」と菅原さん

一関市大東町
合同会社 菅原農園

すがわら ひであき
菅原 秀明 代表

花巻市

違いを味わう花巻市産蜂蜜

花巻市大畑の「株式会社クリエイト新興（西村辰彦代表取締役社長）」では、「花巻はちみつ」の販売を手掛けています。社員の高橋誠さん（49）の父が同市東和町で営む「たかはし養蜂場」で生産する同商品。販路拡大のため、平成28年に同社で販売を始めました。

「とち」「りんご」「アカシア」の3種類の蜂蜜を販売するほか、複数の花の蜜が混ざった百花蜜を「ミステリーブレンド」と名付けて販売しています。「採蜜の時期や花の種類などで風味が変わります」と高橋さん。

同商品は市内の土産物店と当社オンラインショップ『花巻屋』で購入できます。「セット販売もしていますので、ぜひ食べ比べてみてください」とPRしています。



「花巻はちみつ 110g×4種 食べ比べセット」3,000円（税・送料込み）（写真提供=高橋誠さん）

- 株式会社クリエイト新興
Tel.0198-26-0357
- 主な販売先
宮澤商店(花巻空港内売店)
花巻市東宮野第2地割53番地
Tel.0198-26-2229
- 営業時間
8:00~18:45

「花巻はちみつの成分を配合したハンドクリームなどのオリジナル商品も販売しています」と高橋さん

QRコード
◀オンラインショップ「花巻屋」はこちらから

結いの大地

旬だより

奥州市

地域に愛されるカフェ

奥州市前沢のカフェ「Solka」（山口由香マネージャー）では、前沢目呂木地区産のリンゴを使ったマフィンやジュースを提供しています。

同店はセレモニーホール「サンフレックス」のロビーの一部を改装し、令和4年5月にオープン。山口マネージャーは「地域の方に利用されている施設内にオープンしたので、恩返しの意味も含めて、地元

で生産された食材を使った料理やスイーツを提供したいと思いました」と話します。

旬を意識した食材を使うといい「秋冬は前沢産のカボチャやサツマイモを使ったマフィンなどの提供を予定していますよ」と山口マネージャー。「テイクアウトも対応しているので、お土産などにおすすめです。ご来店をお待ちしております」と話します。



マフィン（りんご）250円、りんごジュース300円（どちらも税込み）

- solka
奥州市前沢字本杉41-1 サンフレックス内
- 営業時間
10:00~17:00
定休日/金曜日

店舗は「サンフレックス」に入って右側です

QRコード
◀「solka」のホームページはこちらから

山田町

郷土菓子を使ったロールケーキ

山田町中央町の「株式会社まほろばコーポレーション（間瀬慶蔵代表取締役社長）」は、同町の「豆すつとぎ」を使ったロールケーキ「すつとぎろーる」を「道の駅やまだおいすた（関口健駅長）」などで販売しています。

豆すつとぎは、青大豆と米粉を混ぜて作る、うぐいす色の特徴の郷土菓子です。

「豆すつとぎを使った商品

開発の際に、生クリームとの相性が良かったので、盛岡市内の菓子メーカーと共同開発しました」と間瀬社長。クリームとスポンジに豆すつとぎが練り込まれていて、つぶつぶとした青大豆の食感が楽しめます。

間瀬社長は「まろやかな甘さが好評です。ぜひ一度、食べてみてください」と笑顔を見せました。



「すつとぎろーる」1箱6切入り、1,404円（税込み）

- 主な販売先
道の駅やまだおいすた
山田町山田5-66-1
Tel.0193-65-6631
- 営業時間
9:00~18:00

「同町内のスーパーでも販売中です。豆すつとぎを知らない方にも広まると嬉しいです」と間瀬社長

九戸村

地元食材をジェラートに

九戸村山屋の「道の駅おりつめオドデ館」内に、昨年10月「ジェラテリアなかいち（中村富美子代表）」がオープンしました。地元食材を中心に作ったジェラートを常時12種類販売しています。

定番商品の「なかいちのはちみつ」は、中村代表が経営する「なかいち養蜂園」の蜂蜜を混ぜ込んだ、なめらかな食感が特徴です。クリスタル

いろいろな花の蜜を集めた百花蜜など、異なる風味が楽しめます。

今後は同村産のクルミや二戸市産のリンゴのジェラートの販売を予定しています。中村代表は「地元の農家さんが生産した食材を生かし、味や食感を再現することを意識しています。お近くにお越しの際はぜひご賞味ください」と話します。



「ジェラート」シングル 400円（税込み）
※写真は「なかいちのはちみつ」

- ジェラテリアなかいち
九戸村大字山屋2-28-1
道の駅おりつめオドデ館内
- 営業時間
10:00~17:00
定休日/隔週火曜日（詳細はフェイスブックをご確認ください）

「季節の食材を使った限定フレーバーも販売していますよ」と中村代表

QRコード
◀フェイスブックはこちらから

建物共済で対象となる事故「落下等」の共済金支払棟数・金額がともに増加しています。「いつ」「いつか」起きる事故には、建物共済への加入で備えましょう。

「落下等」の事故とは

建物の外部からの物体の落下、飛来、衝突、接触または倒壊による事故を指し、建物共済（火災共済・総合共済）の共済金支払対象になります。

自然災害による事故は、建物共済の総合共済にご加入の場合に対象となります



ほかにも：

車を運転しているとき

- 加入者が車庫に車をぶつけ、外壁を破損
- アクセルとブレーキを踏み間違え、自宅の外壁に衝突し、破損

農作業中

- 庭で草刈り作業中、飛び石で住宅のガラスが割れる

路面凍結時

- 車のブレーキを踏んだ際に、路面が凍結しているためスリップし、雨どいに衝突、破損

動物の衝突

- 鳥が住宅の窓にぶつかり、ガラスが破損

※車両などによる事故は、法令違反がないことが前提です

事故例

衝突でシャッターを破損



建物外部から誤って車両を衝突させ、中柱が曲がってシャッターが閉まらなくなりました

接触で屋根を破損



フロントローダーを装着したトラクターで農作業をしていたところ、誤って自宅に接触し、屋根が破損しました

落下等の事故は増加傾向

近年、落下等による共済金支払棟数・金額が増加しています。令和4年度は自損事故が特に多く、発生棟数・金額が増加しました。

平成30年度～令和4年度の落下等支払状況

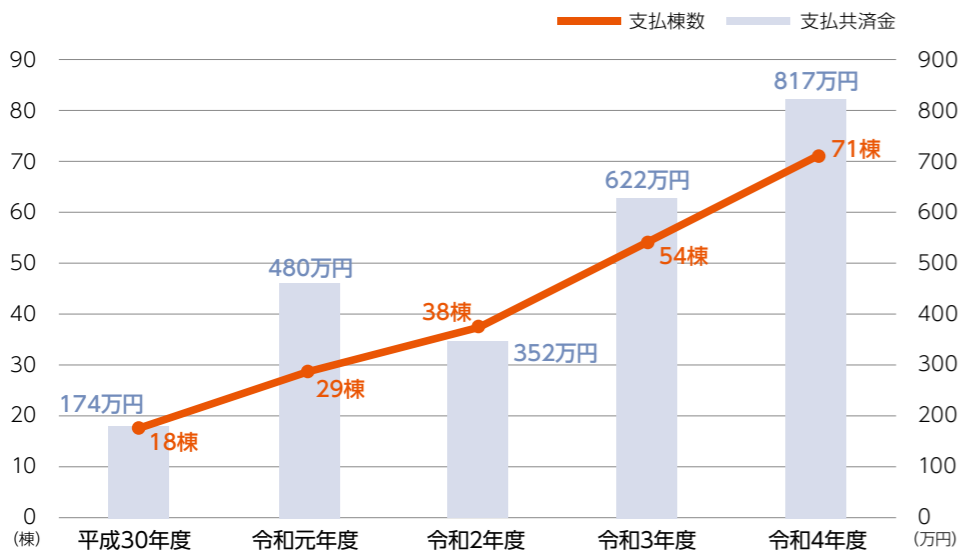

共済金支払例

火災共済に加入の車庫（木造）（約30坪、再取得価額は500万円）

①再取得価額の満額（500万円）で加入の場合

$$\text{年間の掛金} 5,400 \text{円} \times \frac{\text{損害額} 30 \text{万円}}{\text{再取得価額} 500 \text{万円}} \times \frac{\text{加入共済金額} 500 \text{万円}}{\text{再取得価額} 500 \text{万円}} = \text{共済金} 30 \text{万円}$$

損害額の30万円が共済金の限度になります

②再取得価額の一部額（100万円）で加入の場合

$$\text{年間の掛金} 1,080 \text{円} \times \frac{\text{損害額} 30 \text{万円}}{\text{再取得価額} 500 \text{万円}} \times \frac{\text{加入共済金額} 100 \text{万円}}{\text{再取得価額} 500 \text{万円}} \times 0.8 = \text{共済金} 7.5 \text{万円}$$

加入割合が80%未満の場合、再取得価額に0.8を掛けて算出します

建物の再取得価額に対して、加入共済金額に近いほど補償が充実しますので満額の加入をおすすめします

こんなときはご連絡ください

事故が発生したとき

事故発生の連絡が遅れたときや、職員が事故状況を確認する前に修理または破損部材を廃棄した場合など、**事故状況を確認できないときは共済金が支払われません**。速やかに連絡をお願いします。

変更があったとき

面積など、加入物件に変更があったときは連絡をお願いします。

水道管が凍結したとき

冬は水道管の凍結による破損が発生する時期です。建物共済（火災共済・総合共済）の補償対象となりますので、水ぬれの有無にかかわらず、連絡をお願いします。

※パッキングのみに生じた損害や、凍結した水道管の解氷作業のみにかかった費用は対象外です





おとべ地区
盛岡市乙部地区
おもいし きよあき
重石 清明 さん(77)
共済部長歴17年

神楽に出会って53年

「大ケ生山伏神楽保存会」の理事を務める重石さんは、昭和45年から「大ケ生山伏神楽」の舞い手をしています。盛岡市指定無形民俗文化財に指定されている大ケ生山伏神楽は、例祭や田植



代々受け継がれてきた神楽で使用する道具

えの後などに、五穀豊穡や家内安全などを願って演舞します。「公演など披露の機会がないときも月に一度は集まり、踊りに磨きをかけています」と重石さん。令和4年には、長年にわたる無形民俗文化財の継承への貢献が認められ、岩手県民俗芸能団体協議会から表彰を受けました。

重石さんは「保存会では、大ケ生地区以外の方を受け入れています。これから神楽を存続させるために、会員募集や後継者の育成などに力を入れていきたいです」と意気込みます。

プロに聞く「目からウロコ」のお話 4

痛みが軽くなってからも怖い四十肩・五十肩

家事などによる「内巻き肩」も要因

強い痛みで肩が自由に動かせなくなる四十肩・五十肩。肩凝りと誤解されることがありますが、正式には肩関節周囲炎といい、主に肩関節や周辺の筋肉などの老化による炎症のことを指します。



痛みが軽くなっても腕は上がらないままに

また、四十肩・五十肩の要因として、内巻き肩も指摘されています。内巻き肩とは、家事やデスクワーク、競技などによって肩の位置が前方内側にずれた状態のこと。この状態を放置していると、首の凝りや腰痛・頭痛、自律神経の乱れなどにつながる可能性があります。

四十肩・五十肩は一般的に、痛みのある「急性期」、痛みとともに肩の動きが制限される「拘縮期」、痛みが軽くなる「回復期」という経過をたどります。安静にしていれば回復期を迎えるといわれていますが、肩を動かさない状態が長期間続くと、関節や筋肉が固まり関節の可動域が狭くなるため、腕が上がらなくなるなど日常生活に支障が出ます。狭くなった可動域を正常に戻すには非常に時間がかかるので、早めに柔道整復師に相談しましょう。



しんどう けんや
進藤 健哉
柔道整復師。専門学校卒業後、盛岡市内の「亀太郎はり灸整骨院 厨川院」に勤務。同院の副院長として7年間勤務後、令和3年4月から「亀太郎はり灸整骨院 津志田院」の院長。



知って得ずみ 診療所 通信

ミネラル、足りていますか？

飼料に少量含まれているミネラルは、体内のさまざまな働きをサポートするために必要不可欠なものです。今回は、ミネラルの中でも牛に関わりが深いカルシウム(Ca)とマグネシウム(Mg)のお話です。

乳牛はCa不足になりやすい

Ca(カルシウム)は筋肉を収縮させるために必要なミネラルで、不足すると筋肉の機能がうまく働かず、牛では震えや足腰のふらつきが見られ、悪化すると起立不能になります。乳牛は、Caがたくさん含まれている生乳を生産するためCaが特に不足しやすく、さらに、初乳は生乳の約2倍のCaを含んでいると言われていて、分娩後は低Ca状態が多く見られます。

ビタミンD₃ Caの吸収を増やす

分娩時は血中のCaが急激に低下しやすいため、ビタミンD₃製剤の注射が効果的です。ビタミンD₃はCaの吸収を増やす働きがあり、分娩後の低Ca状態を予防することができます。

注射が早過ぎると効果が薄れてしまうので、分娩の8〜2日前に投与しましょう。

Mg不足はCaの吸収を妨げる

神経伝達や筋肉の運動に関わるMg(マグネシウム)は、血中で不足するとCaの吸収を妨げ、Caの不足を招くことがあります。Mgがあまり含まれていない草地への放牧や、そこで刈り取った牧草を給与していると、低Mg状態に陥

飼料でMgを補給

Mg不足には予防注射がなく、飼料から摂取する必要があります。草地へのMgの施肥や、Mgを含んだ添加剤を与えましょう。ただし、Mgの過剰摂取は尿石症のリスクを増加させるため、注意が必要です。



岩手県北基幹家畜診療所 北部家畜診療所
ひらた なつみ
技師 平田 奈津美

ることがあります。Mgが不足すると歯ぎしりや異常な興奮などのほか、悪化すると激しいけいれん発作を引き起こします。

診療の依頼や相談は お近くのNOSAI家畜診療所へ

岩手県北基幹家畜診療所

【家畜診療】TEL：019-601-8125
【人工授精】TEL：019-601-8201

北岩手家畜診療所
TEL：019-601-6033

葛巻家畜診療所
TEL：0195-66-2506

北部家畜診療所
TEL：0195-41-1105

岩手県南基幹家畜診療所

TEL：0197-25-6909

令和5年4月1日から、磐井出張所の獣医師常駐を停止しました。磐井管内のご依頼は岩手県南基幹家畜診療所へお願いします

中部出張所
TEL：0198-29-4122

遠野家畜診療所
TEL：0198-62-5322

※当日の往診依頼は、午前8時30分から9時30分までです。この時間以外の往診依頼は、急患を除き、原則として当日中の往診はできませんのでご了承ください
※獣医師個人の自宅や携帯電話に直接往診依頼などを行うことはご遠慮ください

※土日祝日と夜間は、急患の受付に限定させていただきますのでご了承ください

私も農家のサポート



遠野市
きたゆぐち あさみ
北湯口 鮮さん(22)

遠野市役所の農林課で、農地の貸し借りや補助金の申請手続き、認定農業者協議会の事務局などを担当しています。

8月には、遠野市で開催されたホップ収穫祭のスタッフとして従事しました。来場者の方に少しでも遠野のホップのことを知ってもらえたらうれしいです。

実家で水稲の栽培と和牛の繁殖をしているので、農業は身近な存在ですね。田植えや稲刈り、牛のワクチン接種や分娩の予定などの管理を手伝っています。

収穫共済

全相殺方式の加入に向けて 収穫量を記録しましょう

農作物(水稻・麦共済・大豆共済・果樹(りんご・ぶどう))共済の全相殺方式に白色申告書類を利用して加入するには、収穫量を記録できることが加入要件です。

収穫量を確認します

加入には、左記の書類が必要です。

- 白色申告書類の収支内訳書の写し
- 品種(用途)ごと収穫口ごとの収穫量を記載した帳簿の写し
- 販売金額等の品目別内訳書(NOSAI様式)

各共済の帳簿記録方法

農作物共済
水稻、麦の品種(用途)ごと
大豆共済
黒大豆以外、黒大豆、未成熟子実(えだまめ)の区分ごと
果樹共済
りんご、ぶどうごと

※品種間で価格差の大きい品目で、品種ごとに過去4年間の収穫量や販売金額などが確認できる場合は、税務書類に記録した単位(品種など)で単価を設定し、基準収穫量等を算定することが可能です

組合窓口での収納業務 取り扱い終了のお知らせ

NOSAI岩手は地域センター集約に伴い、業務効率化を図るため、令和6年4月1日より組合窓口での共済掛金等の収納業務の取り扱いを終了します。

口座振替への切り替えについて

全国のNOSAI団体は現金の取り扱いを廃止するよう、国の指針で強く指導されています。現在、組合窓口で納入している方は、納入方法の変更をお願いします。各地域センターで手続きができますので、お近くのNOSAIへお問い合わせください。

口座振替に対応している金融機関一覧

- 岩手県内の各農業協同組合
- 岩手県信用農業協同組合連合会
- 岩手県内の各信用金庫
- 銀行(岩手銀行、東北銀行、北日本銀行、ゆうちょ銀行)

※口座振替の登録が難しい場合は、コンビニエンスストアや金融機関窓口で納入ができるよう準備を進めています

共済掛金等の納入方法の詳細は、広報紙No53(令和6年3月発行予定)でお知らせします

共済掛金は口座振替で

現金納入にかかる事故を未然に防止するため、共済掛金などの納入は口座振替をお願いします。

名義変更お忘れなく

経営移譲した場合や組合員が死亡した場合などは届け出が必要です。届け出の際は、ご加入の共済証券と、登録する通帳およびお届け印をお近くのNOSAIへお持ちください。

速やかに連絡を

- 風水害などの自然災害や火災、病虫害、鳥獣害などが発生したとき
- 被害を確認しますので、お近くのNOSAIへ速やかに連絡をお願いします。
- ハウスの被覆期間の変更、建物の物件、農機具の機種など加入内容に変更があったとき

連絡が遅れると、共済金をお支払いできない場合がありますのでご注意ください。

- 家畜の異動
- 疾病傷害共済

子牛の出生や導入などで共済金額の変更を希望する場合は、異動日から2週間以内に連絡をお願いします。

〔死亡廃用共済〕

牛トレーサビリティ制度(以下、トレサ)を用いて、責任期間内の飼養頭数を確認しますので、牛の異動などは速やかにトレサへ届出をお願いします。

岩手県装蹄師会 からのお知らせ

牛の健康管理と蹄病予防のために、定期的に削蹄しましょう。

加入受付中です

保管中農産物補償共済は、建物に保管中または乾燥・調製などの作業中に農産物が自然災害や火災、盗難(き損、汚損を含む)、運送中の事故で被害を受けたときに補償します。詳しくはお近くのNOSAIにお問い合わせください。

胆江地域センターの 改築工事を行っています

令和6年4月の地域センター統合に向けて、胆江地域センターの事務所改築工

事を行っています。駐車場などは引き続きご利用いただけますが、工事車両などの出入りがありますので、来所の際はご注意ください。よろしくお願いします。

お世話になりました

- 令和5年9月末までに3人の職員が退職しました。
- 盛岡地域センター
菊地啓太郎(家畜課副主事)
- 盛岡紫波支所
工藤宏太(資産共済課主事)
- 岩手県北家畜診療所
葛巻家畜診療所
万代一翔(技術主査)

今月の 表紙

石川 絵怜奈さん(9歳)
花怜ちゃん(3歳)

盛岡市東中野 石川正明さんのお孫さん



盛岡の街並みを見渡せる高台の園地で、今日は赤く色づいたリンゴの収穫をお手伝い。

リンゴを持つ花怜ちゃんの手を、おじいちゃんが優しくサポートします。普段からお手伝いしている絵怜奈さんは、お父さんの泰樹さんと丁寧に収穫しました。

収穫したリンゴを青空の下でおいしそうに頬張る2人は「おじいちゃんが作るリンゴが一番おいしい」と笑顔を見せました。

お詫びと訂正

No.50(9月発行)15ページ「今月の表紙」の地区名に誤りがありました。お詫びして訂正いたします。

- 【誤】 普代村鍋屋
- 【正】 普代村銅屋

NOSAIクイズ? Question

問題

収入保険：令和6年から〇年分の青色申告実績があれば加入できるようになりました。〇に当てはまる言葉をお答えください。(ヒント：2ページ参照)

■応募方法

はがきに必要な事項をご記入の上、ご応募ください。正解者の中から抽選し、図書カード(500円分)を10人にプレゼントします。

■応募締切

令和5年11月30日(当日消印有効)

■応募先

〒020-0857 盛岡市北飯岡一丁目10番50号
NOSAIいわて「クイズ」係

■記入

①クイズの答え ②郵便番号 ③住所 ④氏名 ⑤年齢 ⑥電話番号
⑦NOSAIや広報紙への意見・感想・質問など、ご自由にお書きください。(氏名を省略して本紙に掲載させていただく場合があります)
※応募によって得られた個人情報、商品の発送と広報紙作成の参考意見とする以外の目的に利用しません

9月号の答え

「被害」でした。たくさんのご応募ありがとうございました。
当選者の発表は、商品の発送をもって代えさせていただきます。

クイズと一緒に寄せられた感想の一部を紹介します

- ▼ 毎号、表紙のお子さんやご家族の笑顔に癒されています。【遠野市 Sさん】
- ▼ 今年は暑くて、種や苗をいつまでいいか悩みます。この気候で野菜農家は大変ですね。どうにか頑張ってください。【雫石町 Hさん】
- ▼ 各地の方々が農業を愛し、日々良い物を作ろうと努力している姿が分かります。【奥州市 Wさん】
- ▼ 「いちばん星」の千田さんは自分で改訂したラジコンヘリで薬剤散布していて、農業人としてすばらしいと思います。【一関市 Kさん】
- ▼ 楽しく読んでいます。NOSAI職員の自己紹介が楽しいです。これからも頑張ってください。【二戸市 Fさん】
- ▼ レシピを紹介してくださる朝日田さんのレストランに以前行ったことがあり、素材を生かした料理がとてもおいしかったです。毎号レシピが楽しみです。【北上市 Yさん】
- ▼ 「いわての旬まるっといただきます！」をいつも楽しみにしていて、作り方や盛り付けなどを参考にしています。【平泉町 Tさん】

NOSAIいわて

おたより広場

ビタミンたっぷり! 風邪・乾燥予防に食べたいカラフルデザート

フルーツサラダ “マチェドニア”



材料(4人分)

季節の果物(リンゴ・柿・ブドウ・イチゴ・梨・オレンジ・キウイなど)…… 3カップ
レモン汁…… 大きじ1
ミント…… 適量

マリネ液

100%リンゴジュース
(「ふじ」など色の薄いもの)…… 1カップ(200cc)
メープルシロップ…… 2分の1カップ(100cc)

作り方

- ① 果物はきれいに洗い、一口大に切る(必要に応じて皮をむく)。
- ② 鍋にマリネ液の材料を入れて弱火にかけ、混ぜながら加熱する。沸騰直前で火からおろし、氷水で冷やす。
- ③ をバットまたはタッパーに入れ、①とレモン汁を加えて軽く混ぜ、冷蔵庫で1時間以上冷やす(一晩置くとも味がなじむ)。
- ④ 器に、マリネ液とともに彩りよく盛り付け、仕上げにミントを飾る。
※イチゴやバナナなど、ふやけやすい果物は盛り付ける直前に加える

今回のまるっと

マリネ液にはメープルシロップのミネラルやポリフェノールがたくさん含まれ、果物の酵素も溶け込んでいます。残ったら水や炭酸水で割って飲み切りましょう。



野菜ソムリエプロ
あきひろ 朝日田 有可

奥州市在住で、「カフェレストランLOCABORE」店主。「食べることは生きること」をテーマに青果物の魅力を楽しく発信するほか、出前授業などの食育活動に取り組む。農業共済新聞「岩手版」でレシピ連載中。

本所

〒020-0857 盛岡市北飯岡一丁目10番50号
TEL:019-601-7491

盛岡地域センター

〒020-0053 盛岡市上太田細田28番地8
TEL:019-659-3905

〈盛岡紫波支所〉

〒028-3605 矢巾町大字間野々第3地割160番地
TEL:019-697-3109

〈北岩手支所〉

〒028-4125 盛岡市好摩字上山3番地38
TEL:019-682-2661

中部地域センター

〒025-0025 花巻市下根子821番地
TEL:0198-23-5201

胆江地域センター

〒023-0023 奥州市水沢字八反町52番地1
TEL:0197-25-6631

磐井地域センター

〒029-0132 一関市滝沢字矢ノ目沢65番地60
TEL:0191-23-3072

東南部地域センター

〒028-0542 遠野市早瀬町二丁目4番13号
TEL:0198-62-2556

宮古地域センター

〒027-0203 宮古市津軽石第13地割488番地1
TEL:0193-67-2231

北部地域センター

〒028-6506 九戸村大字山屋第2地割25番地1
TEL:0195-41-1101

【ホームページアドレス】

<http://nosai-iwate.net/>

アクセスは
こちらから ▶



見やすく読みまちがえにくいユニバーサルデザインフォントを採用しています。



ミックス
紙 | 責任ある森林
管理を支えています
www.fsc.org
FSC® C023138