

結いの大地

NOSAI

いわて

2026

1

January

No.64

職員の体験レポート

防災を学ぶ…………… 4

園芸施設共済

災害に備えましょう…………… 14

農家の 経営安定 を担う

新しい年を迎え、みなさまに謹んでお慶び申し上げます。また、組合運営や事業推進、損害評価においては、総代、共済部長、損害評価員、損害評価会委員のみなさまに多大なるご理解・ご協力をいただいております。この場を借りて深く感謝申し上げます。

米の販売単価が上昇

昨年は「令和の米騒動」が大きな話題となりました。米が販売店から姿を消し、価格も高騰。政府が備蓄米を放出する事態に発展しました。一方、生産者は米価低迷と生産資材等の高騰に長年苦慮しておりました。生産者の視点から見ると、米の販売単価上昇は生産意欲向上につながる話題だと

予測不能な自然災害

米の販売単価上昇が農業経営の追い風になるかと思われました。しかし、昨夏は雨が少なかったことで、農業用水の供給がストップした地域がありました。一部の水田では水不足による被害も見られました。

感じております。

近年は夏場の高温が続いており、水稻だけでなく野菜や果樹など、あらゆる作物の生育に影響を与えております。また、集中豪雨や強風などの突発的な災害は予測が困難であり、シカやイノシシ、クマによる農産物被害も深刻です。生産者の経営努力だけではどうすることもできないことがあるからこそ、農業経営に求められるのが「安定」です。その重要な役割を担うのが、農業保険です。

青色申告者には収入保険を推進

当組合では、収入保険の推進に力を入れていきます。収入保険は全ての農業経営品目が補償の対象です。自然災害による減収だけでなく、市場価格の低下など農業収入の減少を幅広く補償します。加入要件である青色申告をしている方には、ぜひご加入いただきたい制度です。各関係団体とも協力して、青色申告者の拡大にも努めて参ります。

全相殺方式・品質方式の普及拡大へ

水稻共済、大豆共済に加入する方には、高い補償割合を選択することができるよう全相殺方式をお勧めしております。また、水稻共済は高温障害やカメムシ被害なども補償の対象となる品質方式も選択することができ、どちらの方式も客観的資料を用いて収穫量を確認します。損害評価員の負担軽減にもつながることから、全相殺方式・品質方式の普及にも努めて参ります。

デジタル技術で便利に

家畜共済においては、スマートフォンで画像を送信することで家畜の死亡報告ができるシステムを導入しました。これにより、職員が確認に来るのを待つ必要がなくなります。職員数の減少などでサービスが低下することなく、むしろ農家のみなさまにとって便利になるように、今後もデジタル技術を柔軟に活用したいと考えております。

将来を見据えた組織づくりを

農業保険をとおして農家のみなさまの経営を支えることが、われわれNOSAIの使命です。丁寧な制度説明による農業保険の普及に、役職員一



予測不能な自然災害。農業保険で備える必要があります

丸となって取り組んで参ります。また、現在、役員や総代の定数見直しをはじめ、効率的な組織体制、家畜診療所の経営改善などの協議を継続中です。高齢化などで組合員数の減少が続いている状況も踏まえて、法令等を遵守した適正な事業運営のもと、将来を見据えた組織づくりを検討して参ります。



全相殺方式では、収穫後に乾燥調整施設へ搬入した出荷実績などから収穫量を確認します

防災を学ぶ



地震や火災などの災害が発生した時、落ち着いて行動できますか？
今回の特集では、NOSA職員2人が岩手県立総合防災センターを訪問。災害の疑似体験をしてきました。災害には、日頃から備えておくことが大切です。みなさんも防災意識を高めましょう！

防災体験に 出発！！



たむら けんた
田村 謙太 副主事

かまいし わたる
釜石 和 主事

教えて
くれたのは



岩手県立総合防災センター
さと う つねひこ
佐藤 恒彦さん (68)

盛岡地区広域消防組合消防本部の職員として長年勤務。平成30年からは岩手県立総合防災センター長をつとめる。「堅苦しくならないように、楽しく防災を学んでもらうことを心掛けています」

地震体験室

一般的な住宅を再現した部屋で、震度7までの地震を疑似体験することができます。



震度7を体験



ダンゴムシのポーズ

頭を守る

周囲に隠れる場所がないときは「ダンゴムシのポーズ」。落下物から頭を守りましょう。



揺れを感じたら、机の下に潜って、机の脚を固定するように抱まりましょう。

暗闇・煙体験室

火災などで煙が充満した部屋を再現。暗い建物内からの避難を体験することができます。通路は真っ暗なグネグネ道。誘導灯を目印に出口を目指します。



誘導灯が目印

煙を再現した部屋から脱出

中は真っ暗！



低い姿勢で進む

煙は天井に昇ります。なるべく煙を吸い込まないように低い姿勢をとって壁伝いに歩いてください。



何も見えなくて怖かった...

煙や停電で建物内の視界が悪いときは、非常灯や誘導灯の明かりが目印です。誘導灯は、避難経路を示しています。

体験を終えて



近年の災害は大規模化する傾向があります。いつ起こるか分からないので、いざというときのために準備しておくことは大切だと実感しました。地震や火事の備えとして、建物共済を勧めていただければと思います。

大人になってから防災体験をすることは貴重だと思います。自分の命を守るためにどう行動するべきか、災害の恐ろしさなどを改めて学ぶことができました。備えることの大切さを周囲の人たちに伝えていきたいです。

避難所体験

避難所に設置されたパーテーションや仮設トイレなどを再現。中にはベッド、段ボールテーブル、ランタン等が展示されています。



防災用品の展示

5年持つレトルト食品や水で作ることができるカレーなどが展示されています。



ロープの結び方を体験

消防や救急の現場で使われる、ロープの結び方も教えていただきました。基本の結び方である「本結び」を実際に体験。結束力は強いですが、ほどき方は簡単で、マジックのようにするりと解くことができます。



センター長からのアドバイス

避難時の持ち物で意外と見落としがちなのが「薬」です。病院で処方された薬は、一人ひとり異なります。毎日服用している方は、避難の際に忘れないように注意が必要です。また、避難時に家族が離れ離れになることがあります。日頃から「離れ離れになったらここに集まろう」と話し合っておきましょう。

当センターでは、いろいろな防災体験ができます。詳細については、ホームページでご確認ください。



岩手県立総合防災センター

矢巾町医大通 2-2-2
(県消防学校隣接)

TEL. 019-697-7741

開館時間／午前9時～午後5時

※入館は午後4時30分まで

休館日／毎週月曜日

入館料／無料

施設の予約などは
ホームページから →



冬場の火災に要注意

入って安心！ 建物共済

火気の取り扱いが増える冬場は、火災の発生に注意が必要です。万が一の事態に備えて、NOSA Iの建物共済に加入しましょう。

よくある質問

Q もらい火で自宅が火事になったら、火元の方に補償してもらえます？

A 法律上は故意もしくは重過失でなければ火元に賠償責任はありません。

火災に備えるには、建物の所有者自身が保険に加入することが大切です。補償は十分なのか、加入内容を確認しましょう。NOSA Iの建物共済は、契約期間が1年間の短期補償型。毎年加入内容を見直すことができ、加入額アップにも対応可能です。

詳しくはお近くの
NOSA Iに
ご相談ください



輝く岩手の農業人
いちばん
星



夫婦で楽しく

リンゴ栽培

1畝の園地で13品種のリンゴを栽培する鈴木芳弘さん(69)と妻の桂子さん(66)。夫婦二人三脚でリンゴ栽培や販売に奮闘しています。収穫したリンゴで作ったジュースは、旬の品種をブレンド。時期によっていろいろなおいしさを味わえます。芳弘さんと桂子さんは「リンゴ作りを始めてからたくさんの人と関わることができて、毎日楽しいです」と声を揃えます。

栽培と販売を役割分担

平成30年からリンゴ栽培を始めた芳弘さんと桂子さん。園地はかつて東日本大震災で被災した水田です。被災後、岩手県農業研究センターがリンゴの試験栽培をしていた園地を引き継ぎました。その後、遊休農地などを借りて現在の面積まで増やしています。

栽培は芳弘さん、販売などの事務は桂子さんが主に担当します。園地に毎日足を運ぶという芳弘さんは「栽培技術は先輩農家に教えてもらいました。リンゴに変化があってもすぐ気が付くよう

陸前高田市
鈴木 芳弘 さん
桂子 さん

に、毎日リンゴの様子を見ている」と話します。

主な販売先は、地元の産直やスーパーなどです。就農当初、販売先を探すために近隣市町村の産直やスーパーを回ったという桂子さん。「お店の方には、何度も話を聞いてもらいました。その時にできた『人とのつながり』に感謝しています」と振り返ります。

品種で変わるおいしさ

リンゴの収穫は8月の早生品種から始まり、12月上旬まで続きます。「人氣が高いのは『もりのかがやき』です」と桂子さん。黄色い果皮が特徴で、木になつている様子がキラキラ輝いて見えることから名づけられた品種です。「シャキシャキとした食感で、甘くておいしいですよ」と話します。

リンゴジュースは、5品種以上をブレンドして作ります。桂子さんは「品種によって、すっきりした味わいの時もあるれば甘みが強い時もあります。時期によって変わるジュースの味わいを楽しんでほしいです」とPRします。

「おいしかった」の声が励み

桂子さんは「リンゴを買った県外のお客さまから『おいしかった』とお手紙をいただいた時は、うれしかったですね」と笑顔を見せます。芳弘さんは「周りには、80歳を過ぎてもリンゴ栽培を続けている農家さんもあります。自分もまだまだ頑張りたいですね」と話しています。



「佐々木朗希選手がSNSでリンゴジュースを紹介してくれました」と話す芳弘さんと桂子さん



お孫さんの名前から付けたという農園名は「煌め希リンゴ園」



果汁100%のリンゴジュース

「お客さまの声は栽培の励み」と話す桂子さんと芳弘さん





保険料・保険金等

正しく計上しましょう

収入保険の保険料・保険金等は税申告の際に経費や収入として計上する必要があります。また、保険金等の支払いが見込まれる場合は、見積額を算出して忘れずに計上をお願いします。

計上の誤りに注意

収入保険の保険料、保険金等の税務・会計の取り扱いとは下表のとおりです。

見積額算出をサポートします

保険金等見積額の算出はNOSAIがサポートします。また、令和8年1月下旬に「保険金等見積額算出のご案内」が送付されますので、確認をお願いします。

NOSAIへの提出も忘れずに

税申告書類を基に、保険金等を計算します。令和7年度分の確定申告が終わったら、書類の写しをNOSAIにも提出してください。

提出期限 令和8年4月16日(木)

「青色申告に切り替えませんか」

収入保険に加入するには、青色申告実績が必要です。

令和8年度の確定申告を白色申告から青色申告に切り替える場合は、**令和8年3月16日(月)**までに税務署へ届け出をお願いします。
※個人の場合。法人の場合は事業年度によって提出期限が異なります。



青色申告に切り替えて、収入保険に加入しませんか？



保険料、保険金等の税務・会計の取り扱い

項目		税務・会計の取扱い
保険料等	保険料及び付加保険料(事務費)	・保険期間の必要経費(個人)、又は損金(法人)に計上(消費税は非課税)。 ・会計上は損益計算書の経費欄に「農業共済掛金」として計上。
	積立金	・預け金として取扱われ、課税関係は生じません(個人・法人)。 ・会計上は貸借対照表の資産の部に「経営保険積立金」として計上。
保険金等	保険金	・個人の場合は損益計算書の収入金額欄の雑収入に計上。 ・法人の場合は損益計算書の特別利益に「収入保険補てん収入」として計上するとともに、貸借対照表の資産の部の未収金に計上。 ・保険金は消費税が不課税扱いとなります。
	特約補てん金	・預け金として取扱われ、課税関係は生じません(個人・法人)。 ・貸借対照表の資産の部に「普通預金」等として計上。
	つなぎ資金	・借方勘定科目は普通預金として、貸方勘定科目は借入金として計上。

※詳しくは「ご契約のしおり」の20ページをご覧ください。
また、詳細な税務・会計処理については担当の税理士やお近くの税務署にご確認ください。



水不足による干害

ホップ共済金を支払いました

令和7年産ホップの共済金が決定し、遠野市の4戸に188万1900円を支払いました。昨年7月中旬から下旬にかけて、降雨量が少なかったことから干害が発生。穂花の減少や肥大不足などで減収となりました。



と畜検査で全部廃棄

証明書類の提出をお願いします

食肉処理場に家畜を搬入した際、と畜検査が行われます。牛伝染性リンパ腫またはBSEによって全部廃棄となった場合、共済事故として取り扱われます。

と畜検査によって全部廃棄となった場合は、証明書類の提出をお願いします。

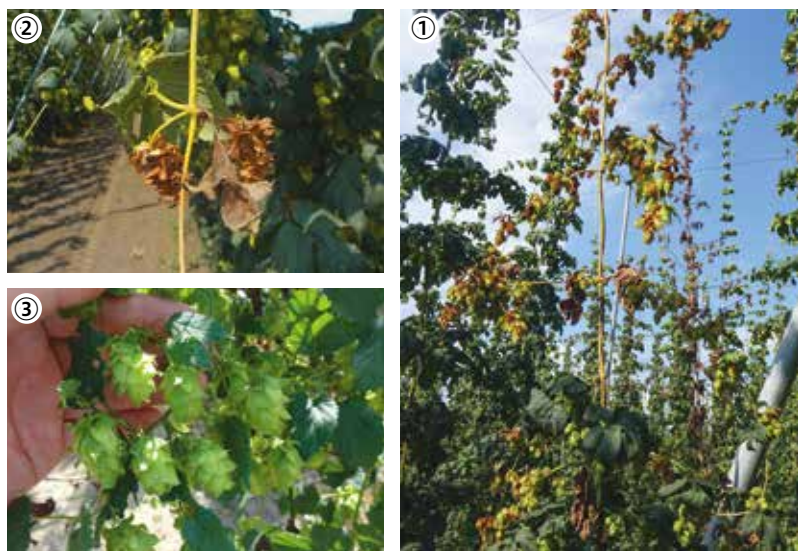

①、②水不足による枯死 ③穂花の肥大不足

証明する書類の例

令和〇年〇月〇日
申請者 株式会社〇〇〇〇〇〇〇〇

証明願

下記の家畜が食肉処理場において、と畜検査されたことを証明願います。

記

1. と畜年月日 令和 〇 年 〇 月 〇 日

2. と畜解体場所 岩手県盛岡市〇〇〇〇〇〇〇〇〇〇〇〇
〇〇〇〇食肉処理場

3. と畜検査申請者の氏名 〇〇〇〇

4.

と畜番号	1	経路・特徴	黒
畜種	牛	性別	雌
品種	黒毛和種	生年月日	令和〇年〇月〇日

5. と畜検査結果
病名 〇〇〇〇〇〇 全部廃棄

全国牛削蹄競技大会

中屋敷さん(雫石町)が3位

第66回全国牛削蹄競技大会に出場した雫石町の中屋敷顕也さん(45)が、個人の部で3位に輝きました。おめでとうございます。



中屋敷顕也さん

家畜の死亡報告、スマホからが便利ですよ!



便利! 簡単!

家畜の死亡報告
スマホからできます

スマートフォンを使って家畜の死亡報告ができます。いつでもどこからでも報告ができて、操作も簡単です。
利用開始前にアカウント登録が必要です。利用を希望する方は、NOSAIへご連絡をお願いします。

旬感ギャラリー

豊かな香りと味を楽しんで

盛岡市や雫石町で、ヘーゼルナッツの栽培をしている滝沢市の内澤啓太さん。昨年5月から自家焙煎したヘーゼルナッツ「はしばみナッツ」の販売を始めました。

「ヘーゼルナッツの香りや味が引き立つようにローストしています」と内澤さん。コーヒーの焙煎機で焙煎時間を調整してカリッと仕上げています。

素材の味を生かした「自家焙煎」



1

盛岡市 nomos ホームページから購入できます→

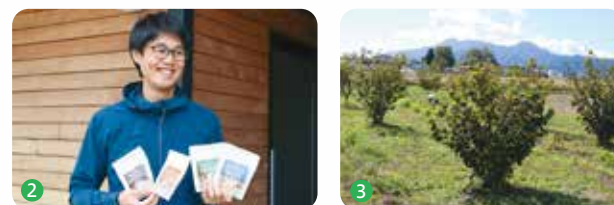

1「はしばみナッツ（自家焙煎）」550円（税込み）2「お菓子としてもおつまみとしてもおすすめです」と内澤さん 3 雫石町の農場から引きとった馬ふんを肥料に使用しています

本わらび粉100%

一軒家を改築して2019年にオープンした「アトリエkuko」。西和賀町産の本わらび粉を100%使用したわらび餅を提供しています。オーナーの高橋陽さんは「一番人気のわらび餅。自家製黒蜜をかけて食べてほしいです」と話します。

わらび餅は、注文を受けた後に丁寧に練り上げ、出来立てを提供しています。「素材の味を壊さない



1

北上市 アトリエkuko 北上市北鬼柳5地割67-10 TEL.0197-62-5160 【営業時間】 10:00~18:30 カフェ10:00~17:30(L.O.) 定休日/毎週火曜日 (不定休有) お店の情報はInstagramで→

1「西和賀産 本わらび粉の出来立てわらび餅(冷)」1,310円(税込み) 2「イチゴやブドウなど、旬の県産食材を使った手作りケーキもあります」と高橋さん

茎を捨てずに活用

ブロッコリーを栽培する宮古市刈屋の久保田智治さん。出荷時に廃棄していたブロッコリーの茎を漬物にして販売しています。

令和6年に食品衛生法が改正。

久保田さんは「法改正で漬物の販売が難しくなりましたが、産直の売り場から漬物が消えてほしくありませんでした」と漬物づくりを始めました。

「出荷基準に合わせるためにブ

ロッコリーの茎を廃棄していましたが、もったいないと思っていました」と久保田さん。茎は生のままスティック状にカット。茹でたブロッコリーの上部（花蕾）と合わせて漬け込みました。

久保田さんは「茎のシャキシャキとした食感を楽しむことができます。子どもから大人まで、おいしく食べていただきたいですね」と話しています。

大東町産のリンゴを焼きたてパイに

地元の食材を使用した料理を提供する喫茶店「QUESERASERA（恵藤千佳代表）」。昨年11月から大東町産のリンゴを使用したアップルパイが、メニューに加わりました。

使用するリンゴは、グラニースミスという品種。規格外となったリンゴを地元の「小山の果樹園」から仕入れて、余すことなく使用しました。煮リンゴと一緒にパイ

生地で包み込んでいるのは、クルミです。リンゴの甘さが口の中に広がって、クルミの食感がアクセントとなっています。

アットホームな雰囲気店内に漂うのは、当日の朝に焼くというアップルパイの香り。恵藤代表は「入り口の黄色い旗が目印です。どなたでもゆったりできますので、お近くにお越しの際はぜひお立ち寄りください」と話します。



1

宮古市 ホームページから購入できます→



1「はくばく畑」1袋200g、400円（税込み）2 ブロッコリーをスティック状にカットする機械 3「母の実家の台所を改築して漬物を作っています」と久保田さん



1

一関市 QUESERASERA 一関市大東町波民字関ノ上115 TEL.0191-48-3218 【営業時間】 火~木(11:30~15:00) 金~日(11:30~16:00) 定休日/月・日曜日 (第1・第3) お店の情報はInstagramで→

1「アップルパイ」1個350円(税込み) ※リンゴが無くなり次第終了 2「地元に寄り添えるようなお店にしたいですね」と恵藤代表

令和9年度採用一般職

職員を募集します

NOSAI 岩手では、令和9年4月1日採用の一般職職員を募集します。NOSAIの業務は、農業保険で農家を支える大切な仕事です。岩手の農業を守るために、一緒に働きましょう。

採用予定人数

- ・一般職（事務処理、農業保険の推進）2名程度

応募資格

- ・大学院、大学、短期大学、高等専門学校、専修学校のいずれかの学校を令和9年3月卒業見込みの方、または卒業した方で、令和9年4月1日現在で35歳未満の方（長期勤続によるキャリア形成を図るため）
- ・パソコン（ワード、エクセル）操作ができる方
- ・農業に関心のある方
- ・普通自動車免許を取得、または令和9年3月までに取得見込みの方（AT限定可）

受付期間

令和8年3月19日（木）～
令和8年4月30日（木）まで

応募方法

「マイナビ2027」にエントリーをして、ウェブ上でエントリーシートを提出してください。

採用試験

- ・筆記試験 令和8年5月15日（金）
- ・面接試験 令和8年6月5日（金）

その他

※詳細は、令和8年2月にホームページなどでお知らせします。また、高卒の職員募集については、令和8年9月にお知らせする予定です。

NOSAI岩手
ホームページ



職員募集のお問い合わせ

岩手県農業共済組合 総務部 人事課
Tel 0198-29-5939

「農作業のお手伝い」を思い出に

表紙モデルになりませんか？

広報紙「結いの大地 NOSAI いわて」の表紙モデルを募集しています。かわいいお子さんやお孫さんと一緒に、広報紙の表紙を飾りませんか？

表紙テーマ 「農作業のお手伝い」

応募条件

お子さん（またはお孫さん）と一緒に農作業をする様子を撮影させていただける方。
※子どもの年齢は15歳まで。大人の年齢、栽培品目、規模は問いません

応募方法

はがき、電話のいずれかでご応募ください。広報紙のクイズ応募はがきに記載して応募いただいても構いません。はがきによる応募の場合、①大人、子どもそれぞれの氏名と年齢 ②住所③電話番号を記入してください。

その他

地域のバランスなどを考慮して選定し、お願いする際は事前にご連絡します。応募多数の場合はご期待に沿えないことがありますのでご了承ください。

表紙モデルの申し込み・お問い合わせ

〒025-0025 花巻市下根子 821 番地
岩手県農業共済組合 総務部 企画情報課
TEL 0198-29-5939



施設本体と被覆材を補償

加入できるのは、農作物を栽培するためのパイプハウス、ガラス室、鉄骨ハウス、雨よけハウスなどです。施設本体と被覆材を補償します。

補償は1年間

補償期間は1年間です。被覆していない期間は、本体のみの補償となります。

附帯施設も加入できます

照明施設、自動灌水装置、サイド巻き上げ機などを補償に追加することができます。※施設本体、被覆材とは別途申し込みが必要です。

特約も充実

復旧費用、撤去費用を補償する特約もあります。

詳しくはお近くのNOSAIへお問い合わせください。

加入者の声を集めました

災害には太刀打ちできない

令和7年2月の暴風で、ビニールが破ける被害に遭いました。補強パイプを3層おきに設置して、ビニールも厚くしていましたが、自然災害には太刀打ちできませんね。NOSAIにすぐ連絡して、職員が早急に対応してくれました。早く復旧することができたので感謝しています。



奥州市水沢姉体
後藤 哲さん

附帯施設も加入

加入する時にNOSAI職員の方と相談をして、ハウス内部のカーテン装置も補償に加えました。令和5年7月にハウス側面から内部に強風が吹き込んで、カーテン装置が被害を受けました。共済金を修理費に充てることができて本当に助かりました。



盛岡市猪去
古川 喜斎さん

2年連続の被害

令和3年と令和4年に、大雪でハウスが倒壊しました。パイプの間隔を狭くするなど対策をしていますが、油断はできませんね。「被害は毎年起こる可能性がある」と考えて、これからも園芸施設共済に加入して備えたいです。



金ヶ崎町六原
下野 泉さん

大雪被害から再建

急な災害は心配ですが、対策は園芸施設共済に加入することくらいしかできませんね。令和5年2月の大雪でハウス1棟がパイプごと潰れてしまいましたが、共済金が支払われたので新しいハウスを建てることができました。



岩手町葉木田
千葉 弘子さん

災害に備えましょう

大雪や強風はいつ発生するか予測できません。被害が発生する前に園芸施設共済に加入して、災害に備えましょう。

水稻・果樹共済

加入申込お忘れなく

令和8年産水稻共済・果樹共済の加入申込期限は左記のとおりです。期限までに申し込みをお願いします。

水稻共済



4月20日



りんご

3月15日

果樹共済

半相殺減収総合方式(短縮方式)
全相殺方式
地域インデックス方式

4月30日



4月10日

加入申込期限を過ぎると加入できませんのでご注意ください。

水稻共済

全相殺方式がおすすめ

全相殺方式は、最大で9割補償を選択することができます。収穫量は、乾燥調製施設に出荷した時の資料などで確認します。加入に必要な書類は下図のとおりです。

水稻共済には、カメムシ被害なども補償する品質方式もあります。また、青色申告の方には収入保険がおすすめです。詳しくはお近くのNOSAIへお問い合わせください。

図：全相殺方式加入に必要な書類

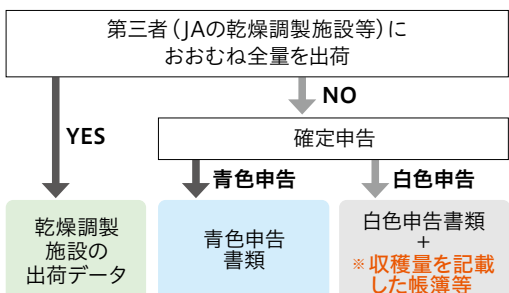

※販売金額等の品目別内訳書(NOSAI様式)のほか、品種、用途ごと、収穫日ごとの収穫量を記載した帳簿の写しが必要です。記録して、保管をお願いします。

消費生活の SOS

その5

実は身近にある暮らしのトラブル。盛岡市消費生活センターの相談員に、特に相談が多いトラブル例と、それを防ぐための注意点などを伺いました。

目的は貴金属!? 「訪問買い取り」に注意

契約後も引き渡しを拒める

突然「不用品を買い取ります」と訪問されたり、電話で勧誘されたことはありませんか? これらの中には貴金属の買い取りが目的のものがあリ、トラブルや相談が増えていきます。例えば、「衣類など不用品の買い取りを依頼したにも関わらず貴金属は無いかと言われ、無理やり買い取られた。返してほしい」というものです。売却者は、クーリング・オフ期間の8日間以内なら物品の返還を求めることができますが、転売などを理由に返還されないケースがあります。こうしたリスクを避けるため、売却者は契約後でも、クーリング・オフ期間内なら物品の引き渡しを拒むことができますというルールがありますので、期間が経過するまで手元

に置いておくのも良いでしょう。

突然の訪問買い取りは禁止行為

また、業者は買い取りの際に物品が特定できる内容を明記した書面を、申し込み者に交付することが義務付けられています。クーリング・オフでも必要なので必ずもらいましょう。

そもそも、事前訪問を承諾していない場合の訪問による買い取りは、法律で禁止されています。こうした禁止行為をする業者には明確に断るなどの対応をとり、身の危険を感じたら警察に連絡しましょう。

なお、買い取り業者とトラブルになった場合は、消費生活センターに相談してください。

※困ったときは「消費者ホットライン188」へご相談ください。

診療所 通信+

外用薬でも使用は慎重に

皮膚疾患だけではなく内部寄生虫疾患に対応するブアオン(塗布)製剤が普及しています。使用が容易であり、広範な薬効が記載されているため、常用したい飼養者もいると思います。今回は2種類の薬を使用する際の注意事項をお伝えします。

岩手県北基幹家畜診療所

ささき おさむ
佐々木 理



薬を所持している場合には、その使用処方をした獣医師へ確認をお願いします。

休薬にも注意

イベルメクチン外用薬を使用すると28日間とは畜出荷できません。万が一、この期間内に廃用事故が発生した場合、共済認定手続きに支障が生じます。フルメトリン製剤は同じく2日となりますので、使用の際は正確に記録して忘れないようにしてください。すでに何らかの外用

お薬のこと知ってね



フルメトリンとイベルメクチン

どちらも公共牧野で使用されている薬です。フルメトリンは皮膚に1か月程度付着し、ダニやシラミなどの外部寄生虫を抑制する製剤で、これには消化管線虫のような内部寄生虫を駆除する効果が期待できません。イベルメクチンは皮膚から体内に吸収されることで、消化管線虫のみならず皮膚に潜り込むタイプのダニも効果的に駆除できる内部寄生駆虫薬であり、時おり使用されています。外部寄生虫に対する効能も記載されていて、個人牛舎内で使用している飼養者もいます。

万能薬にも盲点

イベルメクチンが普及した当初か

ら、消化管内で線虫と競合するコクシジウムの下痢が子牛で増加することは知られていました。なぜなら、線虫が減少することで母牛の糞便に排泄されるオースリストが増加し、抵抗力の弱い子牛の感染機会が増えるためです。また、本来イベルメクチンが効きにくい種類の線虫が寄生し、その原因を特定しないまま駆虫を繰り返している場合もあるようです。獣医師の指示処方は使用の前提ですが、効果が見えない場合にはあらためて診療を依頼してください。濫用を続けると、将来的には今までにないような耐性をもった寄生虫が出現するかもしれません。たとえば外部寄生虫を駆除する目的であったとしても、内部寄生虫に同様のことが起こります。

診療の依頼や相談はお近くのNOSAI 家畜診療所へ

岩手県北基幹家畜診療所

TEL：019-601-8125

※9月30日で、葛巻家畜診療所での受付は終了しました

岩手県南基幹家畜診療所

TEL：0197-25-6909

中部出張所

TEL：0198-29-4122

遠野家畜診療所

TEL：0198-62-5322

※当日の往診依頼は、午前8時30分から午前9時30分までです。この時間以外の往診依頼は、急患を除き、原則として当日中の往診はできませんのでご了承ください

※獣医師個人の自宅や携帯電話に往診依頼などを直接することはご遠慮ください

※土日祝日と夜間は、急患の受付に限定させていただきますのでご了承ください

名義変更お忘れなく

経営移譲した場合や組合員が死亡した場合などは名義変更の手続きが必要です。手続きに必要な書類等がありますので、名義変更をする際は事前にお問い合わせください。

速やかに連絡を

加入している農業保険に関連する被害が発生したときは、速やかに連絡をお願いします。加入内容の変更があるときも連絡が必要です。連絡が遅れると、共済金・保険金をお支払いできない場合があります。

被害：風水害、雪害などの自然災害や病虫害、鳥獣害、火災など

加入内容の変更：ハウスの被覆期間、建物の面積、農機具の機体変更など
家畜の異動

「死亡廃用共済」

牛トレーサビリティ制度（以下、トレサ）を用いて、責任期間内の飼養頭数を確認します。で、牛の異動などは速やかにト

レサへ届け出をお願いします。

「疾病傷害共済」

子牛の出生や導入などで共済金額の変更を希望する場合は、異動日から2週間以内に連絡をお願いします。また、治療中の牛が異動になった場合は、かかりつけの獣医師に必ず報告してください。

現金集金を廃止します

令和8年4月1日より、現金集金を廃止します。共済掛金等の納入は口座振替をご利用ください。コンビニエンスストアでの納入もできますので、希望される方はお問い合わせください。

県農林水産業表彰を受賞

旧北部地域センターの統括理事を務めた二戸市の小坂源藏さんが、令和7年岩手県農林水産業表彰を受賞しました。



小坂源藏さん

農業共済新聞を読みませんか

毎月4回発行の「農業共済新聞」では、最新の営農技術情報や生産者の創意工夫を掲載しているほか、農業保険事業や農政ニュースをわかりやすく解説しています。

1・3週号「岩手版」では県内の農家さんの栽培技術などの話題を、2・4週号「東北版」では東北各県の話題を掲載しています。愛読者プレゼントや試し読みキャンペーンも実施しています。

購読のお申し込みは、お近くのNOSAIへお願いします。

お世話になりました

2人の職員が退職しました。
● 県北基幹センター
橋川大樹（収入保険課）
● 岩手県北基幹家畜診療所
清水宏彰（診療課兼葛巻家畜診療所管理担当）



今月の表紙



佐々木 奏真くん(8) 凌真くん(5)
奥州市胆沢小山 佐々木康夫さんのお孫さん

仲 良し兄弟がおじいちゃんと一緒に牛舎のお掃除。通路のワラをほうきで集めて、一輪車で運びます。普段も牛舎でお手伝いをしている奏真くんは余裕の表情。顔を近づけた子牛を撫でて「サラサラする。かわいい」と目を輝かせました。凌真くんは緊張気味。おじいちゃんに励ましてもらいながら、ワラを運びます。お手伝いが終わる頃には緊張も解けて、元気な笑顔を見せてくれました。お父さんの晴基さんは「農業に触れ合い楽しんで、健やかに育ってほしいですね」と話しています。



岩淵 寛之さん
平泉町(37)

平成23年から平泉町役場で働いています。水田政策に関わり、転作交付金の事務がメインの担当なのですが、去年は熊出没対応への情報提供もしました。クマの出没情報が地域の方から来たときは、すぐに防災無線でお知らせしています。クマに会わないように気を付けたいですね。

実家では米を栽培しています。昨年もおいしい新米が出来ました。両親と農作業していますが、健康に気を付けてこれからも取り組みたいです。夏の暑さや物価高などで大変な中、頑張る農家のみなさんには改めて感謝しています。



はがきでご応募ください

問題 収入保険に加入している方は、税申告書類の写しを令和8年〇月〇日までにお近くのNOSAIへ提出してください。〇〇に当てはまる言葉をお答えください。(ヒント:10ページ)

応募方法

必要事項をご記入の上、ご応募ください。正解者の中から抽選で10名の方に、図書カード(500円分)をプレゼントします。

応募締切

令和8年2月9日(当日消印有効)

応募先

〒025-0025
花巻市下根子821番地
NOSAI いわて「クイズ」係

11月号の答え

「総合」でした。たくさんのご応募ありがとうございました。当選者の発表は、図書カードの発送をもって代えさせていただきます。

NOSAIいわて



クイズと一緒に寄せられた感想の一部を紹介しします

- ▶ 「今月の表紙」かわいいお子さんたちに癒されました。【二戸市 Aさん】
- ▶ 猛暑の被害など、昔は考えられないことが多い中、それに適応する保険ができてありがたいですね。【奥州市 Sさん】
- ▶ 農業共済新聞、興味を持ちました。愛読者プレゼントや試し読みキャンペーンもあるんですね。内容も充実していますね。【北上市 Yさん】
- ▶ 数年前の大雪の際、総合共済に加入して良かったと思う出来事がありました。P10～P11はみなさんちゃんと読んでほしいです。【金ケ崎町 Iさん】

リンゴ畑に響く歌声

二戸市浄法寺 町内三区
小森 信男さん(77)
「共済部長歴6年」

リンゴを栽培する小森さん。農作業の合間に、リンゴ畑にある小屋で民謡の練習をしています。「周りには誰もいないので、自主練習には丁度いいですね」と話します。小森さんは、昨年9月に岩泉町で開催された第37回南部牛追唄全国大会に出場。70歳以上の部で見事、優秀賞に輝きました。「結果を残せたこと以上に、県内の民謡仲間と会えたことがうれしかったですね」と笑顔を見せます。

健康維持のために始めたという民謡を、小森さんは50年間続けてきました。現在は、所属する浄法寺民謡保存会の会員と月2、3回集まって練習しています。小森さんは「これからも民謡仲間と楽しく続けたいですね」と自慢のトロフィーを見つめました。

ご紹介しします / NOSAIの顔





冬の果実「リンゴ」の 甘みを生かしたやさしいデザート 甘酒シャーベット 〜リンゴのピューレ〜

【作り方】

- 1 甘酒シャーベットを作る。ボウルに甘酒、水、ショウガのしぼり汁を入れて混ぜ合わせ、タッパーまたはバットに移して冷凍庫で冷やす。凍り始めたら、30分から1時間おきにスプーンまたはフォークで空気を含ませるようにかき混ぜる。同じ作業を3回から4回ほど繰り返し、ふんわりしたら完成。
- 2 リンゴのピューレを作る。リンゴは皮をむいて芯を取り、角切りにする。すべての材料を鍋に入れて弱めの中火にかけ、時々ヘラで混ぜながら、15分から20分ほどリンゴがやわらかくなるまで煮る(途中、水分がなくなったら水を少し足す)。
- 3 鍋を火から下ろし、煮えたリンゴをマッシャーまたはヘラで潰す。なめらかに仕上げたい場合はミキサーにかける。熱いうちに煮沸消毒した瓶に移し保存する。*
- 4 器に①と③を盛り合わせ、ミントを添えていただく。

※ リンゴのピューレは清潔な瓶で保存すれば約1カ月保存できます。パンやヨーグルトに添えるほか、カレーや調味液の隠し味としても使えます。

材料

【甘酒シャーベット】

(4人分)

甘酒(米麴で作ったもの) … 150cc
水 … 100cc
ショウガのしぼり汁 … 小さじ2分の1

【リンゴのピューレ】

(作りやすい量)

リンゴ … 大2個
水 … 50cc
レモン汁 … 小さじ1
砂糖 … 大さじ2〜3(お好みで調整)

ミントの葉 … 適量

今回のまるっと

「甘酒」は栄養価が高く、江戸時代には夏の暑気払いとして屋台で売られていました。健康維持に必要な必須アミノ酸をバランスよく含む「飲む点滴」と称され、疲労回復や腸内環境の改善に役立ちます。リンゴに含まれるビタミン類や食物繊維と合わせることでさらに効果が期待できますよ。



野菜ソムリエプロ

あさひだ ゆかり

朝日田 有可

奥州市在住で、「カフェレストランLOCABORE」店主。「食えることは生きること」をテーマに青果物の魅力を楽しく発信するほか、出前授業などの食育活動に取り組む。農業共済新聞「岩手版」でレシピ連載中。

本所

〒025-0025 花巻市下根子821番地
TEL:0198-29-5939(代表)

県北基幹センター

〒020-0857 盛岡市北飯岡一丁目10番50号
TEL:019-601-7491(代表)

県南基幹センター

〒023-0023 奥州市水沢字八反町52番地1
TEL:0197-25-6631(代表)

[ホームページアドレス]

<https://nosai-iwate.net/>

アクセスは
こちらから ▶



安心のネットワーク
NOSAI
岩手県農業共済組合

**UD
FONT**

見やすく読みまちがえにくいユニバーサルデザインフォントを採用しています。